

Deliberazione CDA n. 4 del 31/01/2017

**OGGETTO: PIANO TRIENNALE DI PREVENZIONE DELLA CORRUZIONE PER IL TRIENNIO 2017-2019, AI SENSI DELLA LEGGE N. 190/2012. APPROVAZIONE.**

### IL CONSIGLIO DI AMMINISTRAZIONE

PREMESSO CHE:

- La Legge 06.11.2012, n. 190, pubblicata sulla G.U. 13.11.2012, n. 265, e avente ad oggetto "Disposizioni per la prevenzione e la repressione della corruzione e dell'illegalità nella pubblica amministrazione", ha introdotto una serie di strumenti per la prevenzione e la repressione del fenomeno corruttivo;
- a livello periferico, la Legge n.190/2012, art. 1, comma 8, impone all'organo di indirizzo politico l'adozione del Piano triennale di prevenzione della corruzione, su proposta del responsabile anticorruzione, ogni anno entro il 31 gennaio, e che tale attività di elaborazione del piano non può essere affidata a soggetti estranei all'amministrazione;
- la Conferenza Unificata ha sottoscritto l'intesa, prevista dall'art.1, commi 60 e 61, della Legge n. 190/2012, con cui sono stati definiti gli adempimenti in capo agli Enti Locali in materia di anticorruzione;
- l'ANAC, ex CIVIT, individuata quale Autorità Nazionale Anticorruzione, con delibera n.72 dell'11 settembre 2013, ha approvato il Piano Nazionale Anticorruzione 2013 (PNA) che contiene le Linee Guida per la predisposizione del Piano di Prevenzione della Corruzione di ciascun Ente; con deliberazione n. 831 del 03/08/2016 ha approvato il nuovo piano nazionale anticorruzione 2016, il quale integra il PNA 2013, come aggiornato nel 2015;

Visto il D.lgs. n. 97 del 25/05/2016, che ha apportato delle modifiche alla L. 06/11/2012, n. 190 e al D. Lgs. 14/03/2013, n. 33; in particolare:

- a norma del nuovo art. 10, del D.Lgs. n. 33/2013, si prevede la soppressione dell'obbligo, per le P.A., di redigere il Programma triennale per la trasparenza e l'integrità ("PTTI"), demandando a ciascuna P.A. il compito di indicare, in un'apposita sezione del Piano triennale per la prevenzione della corruzione ("PTPC") i responsabili della trasmissione e della pubblicazione dei documenti, delle informazioni e dei dati.
- In conseguenza della soppressione dell'obbligo di redazione del PTTI, viene modificato anche l'art. 43 del D. Leg.vo. 33/2013, che individua i compiti del responsabile per la trasparenza. Si estende inoltre ai dirigenti responsabili della P.A. il compito di controllare e assicurare la regolare attuazione dell'accesso civico sulla base di quanto previsto dallo schema di decreto in rassegna.
- Si attribuisce all'ANAC il compito di elaborare il Piano Nazionale Anticorruzione, prima facente capo al Dipartimento della funzione pubblica, specificando che tale documento, di durata triennale e soggetto ad un aggiornamento annuale, costituisce atto di indirizzo per le P.A. e per le società in controllo pubblico), ai fini dell'adozione di misure di prevenzione integrative a quelle adottate ai sensi del D. Leg.vo. 231/2001.

DATO ATTO CHE:

- con Decreto del Presidente n. 22/2017 è stato individuato, quale "Responsabile Anticorruzione" e "Responsabile della trasparenza" di ATO-R, il Segretario dell'Ente, Dott. Luigi Gerlando Russo.
- in base a quanto stabilito dal piano Nazionale Anticorruzione, nonché dal vigente Piano anticorruzione di ATO-R, spetta al Segretario nella veste di Responsabile Anticorruzione formulare la proposta di

aggiornamento annuale del Piano triennale di prevenzione della corruzione (P.T.P.C.), prendendo a riferimento il triennio successivo a scorrimento;

- la proposta di aggiornamento deve tenere conto dei monitoraggi effettuati nell'anno precedente e delle indicazioni che emergeranno dal confronto con i portatori di interesse;
- la deliberazione dell'ANAC n. 12/2014 esprime l'avviso che la competenza ad adottare il Piano triennale della prevenzione della corruzione spetta alla Giunta comunale, e pertanto nel caso specifico al Consiglio di amministrazione.

PRESO ATTO CHE, al fine di aprire il procedimento di stesura del Piano alla massima partecipazione, è stato pubblicato un avviso sul sito internet istituzionale dell'Ente, al fine di consentire alle organizzazioni sindacali e ai soggetti interessati di inviare eventuali indicazioni, proposte e suggerimenti; si dà atto che non sono pervenute osservazioni.

Vista pertanto la bozza del Piano triennale di prevenzione della corruzione (P.T.P.C.) per il triennio 2017 – 2019, allegata al presente atto sotto la lettera A per farne parte integrante e sostanziale e ritenuto di approvarla;

Acquisito il parere favorevole in ordine alla regolarità tecnica e contabile ai sensi dell'art. 49 comma 2 del Testo Unico suddetto.

Atteso che il numero di voti richiesti per l'adozione della presente deliberazione è stabilito dall'art. 20 dello Statuto Consortile;

Preso atto della seguente votazione:

	Presenti	Assenti
Caltagirone Diego	X	
Casotti Gianluigi	X	
Massimino Giuseppe	X	
Rossi Maurizio		X

Presenti n. 3

Assenti n. 1

Non partecipanti al voto n. 0

Astenuti n. 0

Votanti n. 3

Favorevoli n. 3

Contrari n. 0

Il Consiglio di Amministrazione, all'unanimità dei presenti

## DELIBERA

1. Di approvare il Piano triennale di prevenzione della corruzione (P.T.P.C.) per il triennio 2017-2019, allegato al presente atto sotto la lettera A per farne parte integrante e sostanziale.
2. Di dare atto che il Piano dovrà essere annualmente aggiornato .
3. Di disporre che il Piano triennale di prevenzione della corruzione (P.T.P.C.) e i relativi aggiornamenti siano adeguatamente pubblicizzati sul sito internet dell'ente, nonché mediante segnalazione via mail personale a ciascun dipendente e collaboratore e in occasione della prima assunzione in servizio del personale.
4. Di disporre che l'adozione del Piano venga comunicata agli Enti competenti per legge.

5. Di disporre che il presente aggiornamento del Piano venga pubblicato sul sito internet di ATO-R, nella sezione "Amministrazione Trasparente";
6. Di dichiarare il presente provvedimento immediatamente eseguibile con successiva votazione separata, espressa e favorevole di tutti gli intervenuti.

Il Segretario  
Dott. Luigi Gerlando Russo

Il Presidente  
Diego Caltagirone

Si esprime parere favorevole in ordine alla regolarità tecnica e contabile, ai sensi dell'art. 49 comma 1 del Testo Unico delle leggi sull'Ordinamento degli Enti Locali approvato con D.Lgs. 18/08/2000 n. 267.

Il Segretario  
Dott. Luigi Gerlando Russo



**PIANO TRIENNALE DI PREVENZIONE  
DELLA CORRUZIONE 2017/2019**  
(legge 6 novembre 2012 numero 190)

## I N D I C E

Premessa .....	3
Analisi di contesto .....	5
La Redazione del Piano Triennale di prevenzione della corruzione .....	7
Art. 1 - Finalità .....	7
Art. 2 – Procedure di formazione e adozione del Piano .....	7
Art. 3 – I soggetti che concorrono alla prevenzione della corruzione .....	8
Art. 4 – Le Responsabilità .....	12
Art. 5 - Obiettivi strategici .....	13
Art. 6 – Collegamento con la gestione delle performance .....	13
Azioni e misure generali finalizzate alla prevenzione della corruzione .....	14
Art. 7 – Analisi e gestione del rischio .....	14
Art. 8 - Materie e attività sensibili alla corruzione – Mappatura del rischio .....	14
Art. 9 - Metodologia utilizzata per effettuare la valutazione e la gestione del rischio .....	15
Art. 10 – Gestione del rischio .....	17
Le Misure di contrasto .....	17
Art. 11 – Le Misure di contrasto .....	17
Obblighi di trasparenza .....	26
Art. 12 – Trasparenza .....	26
Art. 13 – Trasparenza e gare d’appalto .....	27
Art. 14 – Il responsabile per la trasparenza .....	28
Art. 15 – Amministrazione Trasparente .....	28
Art. 16 – Interventi organizzativi per la trasparenza .....	29
Art. 17 – Il nuovo Accesso Civico .....	30
Art. 18 – Misure di monitoraggio sullo stato di attuazione degli obblighi di pubblicazione e profili sanzionatori .....	31
Art. 19 - Norme finali .....	31
Art. 20 - Entrata in vigore .....	32

## **Premessa**

Il 6 novembre 2012 il legislatore ha approvato la legge numero 190 recante le disposizioni per *la prevenzione e la repressione della corruzione e dell'illegalità nella pubblica amministrazione* (di seguito legge 190/2012). La legge 190/2012 è stata approvata in attuazione dell'articolo 6 della Convenzione dell'Organizzazione delle Nazioni Unite contro la corruzione, adottata dall'Assemblea Generale dell'ONU il 31 ottobre 2003, firmata dallo Stato italiano il 9 dicembre 2003 e ratificata con Legge 3 agosto 2009 n. 116. La Convenzione ONU prevede che ciascun Stato debba elaborare ed applicare delle politiche di prevenzione della corruzione efficaci e coordinate, adoperarsi al fine di attuare e promuovere efficaci pratiche di prevenzione, vagliarne periodicamente l'adeguatezza e collaborare con gli altri Stati e le organizzazioni regionali ed internazionali per la promozione e messa a punto delle misure. La medesima Convenzione prevede poi che ciascuno Stato debba individuare uno o più organi, a seconda delle necessità, incaricati di prevenire la corruzione e, se necessario, la supervisione ed il coordinamento di tale applicazione e l'accrescimento e la diffusione delle relative conoscenze.

Lo Stato italiano in primo luogo ha individuato l'Autorità nazionale anticorruzione (ANAC) e gli altri organi incaricati di svolgere, con modalità tali da assicurare azione coordinata, attività di controllo, di prevenzione e di contrasto della corruzione e dell'illegalità nella pubblica amministrazione.

La riforma, presentata come momento imprescindibile per il rilancio del Paese, poiché tesa ad implementare l'apparato preventivo e repressivo contro l'illegalità nella pubblica amministrazione, corrisponde all'esigenza di innovare un sistema normativo ritenuto da tempo inadeguato a contrastare fenomeni sempre più diffusi e insidiosi ed è volta a ridurre la "forbice" tra la realtà effettiva e quella che emerge dall'esperienza giudiziaria.

L'obiettivo è la prevenzione e la repressione del fenomeno della corruzione attraverso un approccio multidisciplinare, nel quale gli strumenti sanzionatori si configurano solamente come alcuni dei fattori per la lotta alla corruzione e all'illegalità nell'azione amministrativa.

In specifico si pongono a sostegno del provvedimento legislativo motivazioni di trasparenza e controllo proveniente dai cittadini e di adeguamento dell'ordinamento giuridico italiano agli standards internazionali.

Le motivazioni che possono indurre alla corruzione trovano riscontro nei seguenti due ordini di ragioni:

- ragioni economiche, derivanti dal bilanciamento tra l'utilità che si ritiene di poter ottenere, la probabilità che il proprio comportamento sia scoperto e la severità delle sanzioni previste;
- ragioni socio-culturali: la corruzione è tanto meno diffusa quanto maggiore è la forza delle convinzioni personali e di cerchie sociali che riconoscono come un valore il rispetto della legge: dove è più elevato il senso civico e il senso dello Stato dei funzionari pubblici, i fenomeni corruttivi non trovano terreno fertile per annidarsi.

La corruzione, e più in generale il malfunzionamento dell'amministrazione a causa dell'uso a fini privati delle funzioni attribuite, ha un costo per la collettività, non solo diretto (come, ad esempio, nel caso di pagamenti illeciti), ma anche indiretto, connesso ai ritardi nella conclusione dei procedimenti amministrativi, al cattivo funzionamento degli apparati pubblici, alla sfiducia del cittadino nei confronti delle istituzioni,

arrivando a minare i valori fondamentali sanciti dalla Costituzione: uguaglianza, trasparenza dei processi decisionali, pari opportunità dei cittadini.

Diventa pertanto inderogabile avviare una forma efficace di prevenzione e contrasto della corruzione, azione cui la Legge intende attendere prevedendo che tutte le Amministrazioni pubbliche definiscano e trasmettano al Dipartimento della funzione pubblica un proprio Piano di Prevenzione della Corruzione, che fornisca una valutazione del diverso livello di esposizione degli uffici al rischio di corruzione e indichi gli interventi organizzativi volti a prevenirne il rischio, e predisponga procedure dirette a selezionare e formare i dipendenti chiamati ad operare nei settori particolarmente esposti alla corruzione.

Con delibera del CDA n. 7 del 31/03/2014 ATO-R ha approvato il primo Piano triennale di prevenzione della corruzione per il triennio 2014-2016.

Con Delibera del CDA n. 20 del 15/09/2015 ATO-R ha approvato il primo aggiornamento del Piano triennale di prevenzione della corruzione (P.T.P.C.), introducendo le procedure per segnalazione di illeciti da parte dei dipendenti, e l'allegato Programma Triennale per la Trasparenza e l'Integrità per il triennio 2015/2017.

Con Delibera del CDA n. 7 del 23/02/2016 ATO-R ha approvato l'aggiornamento del Piano triennale di prevenzione della corruzione (P.T.P.C.) per il triennio 2016-2018, e l'allegato Programma Triennale per la Trasparenza e l'Integrità per il triennio 2016-2018.

Il Piano di prevenzione della corruzione di ATO-R viene aggiornato tenuto conto delle indicazioni disponibili alla data di approvazione, in particolare della legge 190/2012 e s.m.i. , della circolare n. 1/2013 del Dipartimento della Funzione Pubblica, del Regolamento recante il codice di comportamento dei dipendenti pubblici, a norma dell'art. 54 del decreto legislativo 30 marzo 2001, n. 165, approvato con D.P.R. n. 62 del 16/04/2013, delle Linee di indirizzo del Comitato interministeriale per la predisposizione del Piano Nazionale Anticorruzione da parte del Dipartimento della funzione pubblica, del Piano Nazionale Anticorruzione approvato da CiVIT (ora A.N.A.C.) con Delibera 72/2013, della determinazione ANAC n. 12 del 28/10/2015 e del nuovo piano nazionale anticorruzione 2016 approvato dall'ANAC in data 03/08/2016 con deliberazione n. 831, il quale integra il PNA 2013, come aggiornato nel 2015. Il presente aggiornamento tiene conto anche del "Freedom of Information Act" (Foia) di cui al D.Lgs. 97/2016, recante "Revisione e semplificazione delle disposizioni in materia di prevenzione della corruzione, pubblicità e trasparenza, correttivo della legge 6 novembre 2012, n. 190 e del decreto legislativo 14 marzo 2013, n. 33, ai sensi dell'articolo 7 della legge 7 agosto 2015, n. 124, in materia di riorganizzazione delle amministrazioni pubbliche" che ha modificato sia la legge "anticorruzione" - L. 190/2012, sia la quasi totalità del "decreto trasparenza" - D.Lgs.33/2013. Invero se nella versione originale il D.Lgs. 33/2013 poneva quale oggetto e fine la "trasparenza della PA", il Foia ha spostato il baricentro della normativa a favore del "cittadino" e del suo diritto di accesso civico. E' la libertà di accesso civico l'oggetto del decreto ed il suo fine principale, libertà che viene assicurata attraverso: l'istituto dell'accesso civico, potenziato rispetto alla prima versione del decreto legislativo 33/2013; la pubblicazione di documenti, informazioni e dati concernenti l'organizzazione e l'attività delle pubbliche amministrazioni.

E' lo stesso decreto legislativo 97/2016 che ha definitivamente stabilito che il PNA costituisca "un atto di indirizzo" al quale i piani triennali di prevenzione della corruzione devono uniformarsi. Inoltre, è sempre il Foia la norma che ha eliminato la previsione di un apposito programma per la trasparenza sostituendolo con una "sezione" del PTPC.

Inoltre altra importante novità in tema di anticorruzione e trasparenza, è il decreto legislativo 50/2016 che: all'articolo 22, ha previsto la pubblicazione preventiva e la "partecipazione" dei cittadini ai processi decisori relativi alle "grandi opere infrastrutturali e di architettura di rilevanza sociale, aventi impatto sull'ambiente, sulle città e sull'assetto del territorio"; mentre, all'articolo 29, impone la pubblicazione di tutti gli atti "relativi alla programmazione di lavori, opere, servizi e forniture, nonché alle procedure per l'affidamento di appalti pubblici di servizi".

## **Analisi di contesto**

### **Il contesto esterno**

Come evidenziato dall'ultima Relazione sull'attività delle forze di polizia, sullo stato dell'ordine e della sicurezza pubblica e sulla criminalità organizzata - Regione Piemonte, presentata dal Ministero dell'Interno al Parlamento:

"L'espressione delle fenomenologie criminali di stampo mafioso più evidenti in Piemonte sono riconducibili a qualificate proiezioni delle organizzazioni criminali tradizionali il cui primato risulta ascrivibile alla 'ndrangheta, con articolazioni operanti su gran parte del territorio che riproducono, soprattutto nel capoluogo e nella relativa provincia, il modello operativo della regione di origine caratterizzato da rigorosi criteri di ripartizione delle zone e dei settori di influenza.

Le attività investigative hanno, infatti, suffragato il maggiore dinamismo dei sodalizi 'ndranghetisti verso i settori più floridi del tessuto economico e finanziario locale, con conseguente creazione di attività imprenditoriali, spesso funzionali al riciclaggio di capitali illeciti, nel comparto commerciale, immobiliare ed edilizio, comprovando anche la capacità di penetrazione nelle strutture pubbliche.

Tra le principali attività delinquenziali di tali sodalizi criminali in Piemonte figurano l'usura, le estorsioni, il riciclaggio, la contraffazione dei marchi, l'infiltrazione negli appalti pubblici ed, in particolare, il traffico internazionale di sostanze stupefacenti."

Torino e la sua area metropolitana, in base ai dati ISTAT 2014, risultano nella media nazionale per quanto riguarda i delitti contro la persona e contro la proprietà.

### **Il contesto interno**

La struttura organizzativa dell'ente vigente, è rappresentata dal seguente organigramma:

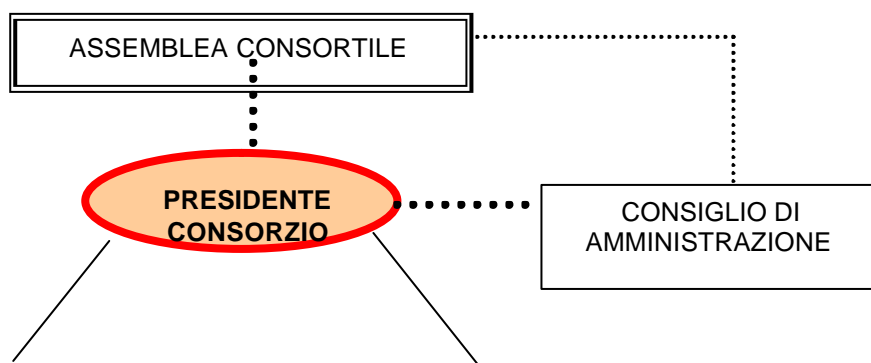

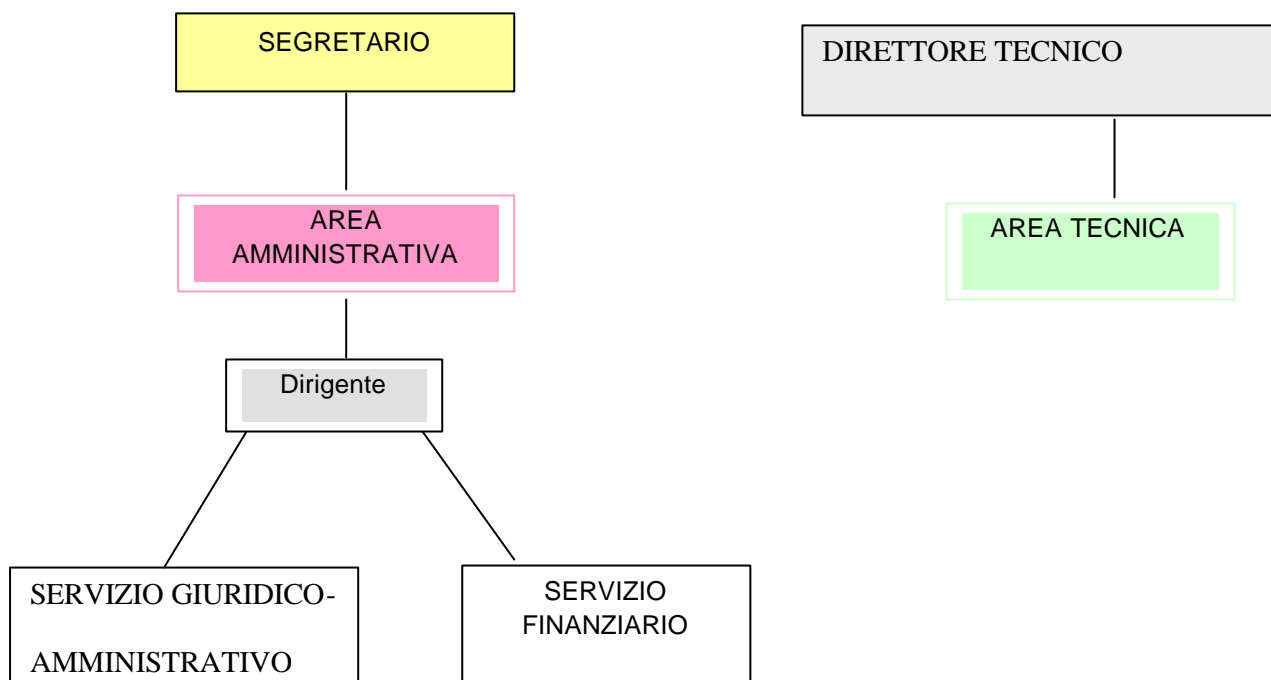

Dalla dotazione organica vigente risulta che, a fronte di una dotazione di n.13 posti in organico, attualmente risultano vacanti 8 posti:

	Profilo Professionale	N. Posti	posti coperti
<b>DIRETTORE TECNICO</b>			
	Direttore Tecnico	1	
<b>DIRIGENTE</b>			
	Dirigente	1	
<b>CATEGORIA D</b>			
	Funzionario Amministrativo	1	1
	Funzionario Contabile	1	
	Funzionario Tecnico	1	
	Istruttore Direttivo Amministrativo	1	1
	Istruttore Direttivo Tecnico	2	2
	<b>TOTALE</b>	6	
<b>CATEGORIA C</b>			
	Istruttore Amministrativo	2	1
	Istruttore Contabile	1	
	Istruttore Tecnico	2	
	<b>TOTALE</b>	5	
	<b>TOTALE</b>	<b>13</b>	5

Nell'attuale assetto organizzativo la posizione di Dirigente dell'Area Amministrativa e di Direttore dell'Area Tecnica sono ad oggi vacanti; pertanto al Segretario, in quanto responsabile dell'amministrazione generale dell'Ente, sono assegnate pro-tempore e per quanto di competenza le relative funzioni e responsabilità, con deliberazione del CDA n. 15 del 19-4-2016. E' inoltre prevista e assegnata n. 1 Posizione Organizzativa nell'Area Amministrativa.

## **La Redazione del Piano Triennale di prevenzione della corruzione**

### **Art. 1 - Finalità**

1. Gli enti locali operano a seguito dell'approvazione del Piano Nazionale Anticorruzione e dei successivi aggiornamenti per procedere alla stesura ed alla approvazione del Piano.
2. Il Piano Triennale di Prevenzione della Corruzione è finalizzato a:
  - a) prevenire la corruzione e/o l'illegalità attraverso una valutazione del diverso livello di esposizione dell'Ente al rischio di corruzione
  - b) indicare gli interventi organizzativi volti a prevenire il medesimo rischio
  - c) attivare le procedure appropriate per selezionare e formare i dipendenti chiamati ad operare in settori particolarmente esposti alla corruzione valutando, inoltre, la possibilità della rotazione del Personale preposto agli uffici e alle attività ritenute a più elevato rischio di corruzione.

### **Art. 2 – Procedure di formazione e adozione del Piano**

1. Annualmente la P.O. trasmette al Responsabile della prevenzione della corruzione le proprie proposte aventi ad oggetto l'individuazione delle attività nelle quali è più elevato il rischio di corruzione, indicando, altresì, le concrete misure organizzative da adottare dirette a contrastare il rischio rilevato. Qualora tali misure comportino oneri economici per l'Ente, le proposte dovranno indicare la stima delle risorse finanziarie occorrenti.
2. Il Responsabile, anche sulla scorta delle indicazioni raccolte ai sensi del precedente comma, elabora il Piano di prevenzione della corruzione, recante l'indicazione delle risorse finanziarie e strumentali occorrenti per la relativa attuazione, e lo trasmette al Presidente e ai componenti del CDA.
3. Il CDA di ATO-R approva il Piano triennale entro il 31 gennaio di ciascun anno, salvo diverso altro termine fissato dalla legge.
4. Il Piano, una volta approvato, viene pubblicato in forma stabile sul sito internet istituzionale dell'Ente in apposita sottosezione all'interno di quella denominata "Amministrazione Trasparente" e trasmesso all'ANAC. Relativamente al presente Piano, il PNA 2016 precisa che, "in attesa della predisposizione di un'apposita piattaforma informatica", in una logica di semplificazione, non deve essere trasmesso all'ANAC. L'obbligo risulta pertanto assolto con la pubblicazione sul sito istituzionale.
5. Nella medesima sottosezione del sito viene pubblicata, a cura del Responsabile, entro il 15 dicembre di ciascun anno la relazione recante i risultati dell'attività svolta, di cui all'art. 2 c. 5. La relazione deve essere trasmessa anche al Nucleo di Valutazione e al CDA di ATO-R.

6. Il Piano può essere modificato anche in corso d'anno, su proposta del Responsabile, come previsto dal precedente art. 2, comma 2, lettera b).
7. Al fine di coinvolgere gli attori esterni all'Amministrazione nell'aggiornamento del presente piano, in data 11/01/2017, con nota prot. n. 734 del 10/01/2017, è stato pubblicato sul sito Internet di ATO-R l'avviso pubblico di procedura aperta per l'adozione dell'aggiornamento del piano per il triennio 2017-2019, scadente con scadenza il 25/01/2017; in seguito a tale pubblicazione non sono pervenute proposte/osservazioni.
8. Al fine di coinvolgere gli attori interni all'Amministrazione lo stesso comunicato è stato trasmesso a tutti i dipendenti dell'Ente in data 24/01/2017: non sono pervenute proposte/osservazioni.
9. Il presente Piano è stato aggiornato con il coinvolgimento dei Responsabili degli uffici

### **Art. 3 – I soggetti che concorrono alla prevenzione della corruzione**

1. I soggetti che concorrono alla prevenzione della corruzione all'interno di ATO-R e i relativi compiti e funzioni sono:

- a) Presidente CDA:

- ? designa il responsabile dell'Anticorruzione e trasparenza (art. 1, comma 7, della l. n. 190);

- b) Consiglio di Amministrazione:

- ? adotta il Piano Triennale della prevenzione della Corruzione e i suoi aggiornamenti;
- ? adotta tutti gli atti di indirizzo di carattere generale, che siano direttamente o indirettamente finalizzati alla prevenzione della corruzione;
- ? inserisce nel PEG le risorse economiche necessarie ad attuare il Piano.

- c) Il Responsabile per la prevenzione della corruzione e per la trasparenza

Per ATO-R è il dr. Gerlando Luigi Russo, Segretario, nominato con decreto del Presidente n. 22/2017, il quale:

- ? elabora e propone all'organo di indirizzo politico, per l'approvazione, il Piano triennale di prevenzione della corruzione (articolo 1 comma 8 legge 190/2012);
- ? verifica l'efficace attuazione e l'idoneità del piano anticorruzione (articolo 1 comma 10 lettera a) legge 190/2012);
- ? comunica agli uffici le misure anticorruzione e per la trasparenza adottate (attraverso il PTPC) e le relative modalità applicative e vigila sull'osservanza del piano (articolo 1 comma 14 legge 190/2012);
- ? propone le necessarie modifiche del PTPC, qualora intervengano mutamenti nell'organizzazione o nell'attività dell'amministrazione, ovvero a seguito di significative violazioni delle prescrizioni del piano stesso (articolo 1 comma 10 lettera a) legge 190/2012);

- ? definisce le procedure per selezionare e formare i dipendenti destinati ad operare in settori di attività particolarmente esposti alla corruzione (articolo 1 comma 8 legge 190/2012);
- ? d'intesa con il dirigente competente, verifica l'effettiva applicazione delle norme relative al personale ed in specie quelle relative alla rotazione degli incarichi, o misure alternative alla rotazione, negli uffici che svolgono attività per le quali è più elevato il rischio di malaffare (articolo 1 comma 10 lettera b) della legge 190/2012);
- ? riferisce sull'attività svolta all'organo di indirizzo, nei casi in cui lo stesso organo di indirizzo politico lo richieda, o qualora sia il responsabile anticorruzione a ritenerlo opportuno (articolo 1 comma 14 legge 190/2012);
- ? entro il 15 dicembre di ogni anno, trasmette al Nucleo di Valutazione e all'organo di indirizzo una relazione recante i risultati dell'attività svolta, pubblicata nel sito web dell'amministrazione;
- ? trasmette al Nucleo di valutazione informazioni e documenti quando richiesti dallo stesso organo di controllo (articolo 1 comma 8-bis legge 190/2012);
- ? segnala all'organo di indirizzo e al Nucleo di valutazione le eventuali disfunzioni inerenti all'attuazione delle misure in materia di prevenzione della corruzione e di trasparenza (articolo 1 comma 7 legge 190/2012);
- ? indica agli uffici disciplinari i dipendenti che non hanno attuato correttamente le misure in materia di prevenzione della corruzione e di trasparenza (articolo 1 comma 7 legge 190/2012);
- ? segnala all'ANAC le eventuali misure discriminatorie, dirette o indirette, assunte nei propri confronti "per motivi collegati, direttamente o indirettamente, allo svolgimento delle sue funzioni" (articolo 1 comma 7 legge 190/2012);
- ? quando richiesto, riferisce all'ANAC in merito allo stato di attuazione delle misure di prevenzione della corruzione e per la trasparenza (PNA 2016, paragrafo 5.3, pagina 23);
- ? quale responsabile della trasparenza, ai sensi dell'art. 43 del D. Lgs. 33/2013 e s.m.i., svolge attività di controllo sull'adempimento da parte dell'amministrazione degli obblighi di pubblicazione previsti dalla normativa vigente, assicurando la completezza, la chiarezza e l'aggiornamento delle informazioni pubblicate, nonché segnalando all'organo di indirizzo politico, al Nucleo di Valutazione, all'Autorità nazionale anticorruzione e, nei casi più gravi, all'ufficio di disciplina i casi di mancato o ritardato adempimento degli obblighi di pubblicazione;
- ? unitamente alla P.O, controlla e assicura la regolare attuazione dell'accesso civico sulla base di quanto stabilito dall'art. 5 del D. Lgs. 33/2013 e s.m.i. con facoltà di chiedere agli uffici informazioni sulle domande di accesso civico;
- ? si occupa dei casi di riesame delle domande di accesso civico rigettate ai sensi dell'art. 5, comma 7 del D.Lgs. 33/2013 e s.m.i.
- ? per l'adempimento delle proprie funzioni può provvedere, con propria disposizione, alla nomina di personale dipendente dell'Ente quali collaboratori diretti.

d) Responsabili di posizione organizzativa e dipendenti

- ? I soggetti incaricati di operare nell'ambito di settori e/o attività particolarmente sensibili alla corruzione, in relazione alle proprie competenze normativamente previste, dichiarano:
  - ✍ di essere a conoscenza del Piano Triennale di Prevenzione della Corruzione e di provvedere a darvi esecuzione;
  - ✍ di impegnarsi ad astenersi in caso di conflitto di interessi e/o di incompatibilità, segnalando tempestivamente, con propria dichiarazione, ogni situazione di conflitto, anche potenziale.<sup>1</sup>
- ? La dichiarazione di cui al comma precedente viene resa, da parte dei Responsabili di Posizioni Organizzative e dagli altri dipendenti interessati, direttamente al Responsabile della Prevenzione della Corruzione. A seguito della segnalazione di conflitto il CDA, per i Responsabili Posizioni Organizzative e i Responsabili di Posizioni Organizzative per tutto il restante personale provvedono per quanto di competenza. Le dichiarazioni sono prodotte ai sensi e per gli effetti di quanto disposto dal D.P.R. n. 445/2000.
- ? I Responsabili di Posizioni Organizzative potranno, altresì, presentare proposte di ulteriori attività su cui effettuare analisi del rischio che andranno a implementare le tabelle di valutazione del rischio stesso.
- ? I Responsabili di Posizioni Organizzative dichiarano, semestralmente, ed in relazione al semestre precedente, l'osservanza puntuale del Piano di dettaglio, redatto sulla base delle indicazioni riportate nel Piano Triennale (tabelle valutazione del rischio) e mirato a dare esecuzione alla Legge n. 190/2012, e l'adempimento delle prescrizioni in esso contenute.
- ? I Responsabili di Posizioni Organizzative propongono al Responsabile della prevenzione della corruzione il personale da includere nei Programmi di formazione.
- ? Al Responsabile di Posizione Organizzativa cui fa capo il servizio personale è fatto obbligo di comunicare al Responsabile della prevenzione della corruzione ed al Nucleo di Valutazione tutti i dati utili a rilevare le posizioni apicali attribuite a persone, interne e/o esterne all'Ente, individuate discrezionalmente dall'Organo di indirizzo politico senza procedure pubbliche di selezione.
- ? Ai Responsabili di Posizioni Organizzative è fatto obbligo di procedere, salvo i casi di oggettiva impossibilità debitamente motivata, non oltre i sei mesi precedenti la scadenza dei contratti aventi per oggetto la fornitura dei beni e servizi e lavori, all'indizione delle procedure ad evidenza pubblica secondo le modalità indicate dal Decreto Legislativo n. 163/2006; i Responsabili di Posizioni Organizzative, pertanto, comunicano al Responsabile della prevenzione della corruzione le forniture dei beni e servizi e lavori da appaltare nello stesso termine suindicato.

e) Referente per la prevenzione della corruzione

---

<sup>1</sup> Il dipendente si astiene dal partecipare all'adozione di decisioni o ad attività che possono coinvolgere, direttamente o indirettamente: interessi propri ovvero di suoi parenti entro il quarto grado o conviventi, di individui od organizzazioni con cui egli stesso o il coniuge abbia causa pendente o grave inimicizia o rapporti di credito o debito, individui od organizzazioni di cui egli sia tutore, curatore, procuratore o agente, di enti, associazioni anche non riconosciute, comitati, società o stabilimenti di cui egli sia amministratore o gerente o dirigente. Il dipendente si astiene in ogni altro caso in cui esistano gravi ragioni di convenienza.

- ? Per una migliore gestione del sistema anticorruzione è individuato il referente nella Posizione Organizzativa dell'Area Amministrativa. Il referente svolge attività informativa nei confronti del responsabile affinché questi abbia riscontri sul monitoraggio e sull'attuazione delle misure.
- f) Il Nucleo di valutazione:
- ? considera i rischi e le azioni inerenti la prevenzione della corruzione nello svolgimento dei compiti ad essi attribuiti;
  - ? svolge compiti propri connessi all'attività anticorruzione nel settore della trasparenza amministrativa (artt. 43 e 44 d.lgs. n. 33 del 2013 e s.m.i.);
  - ? redige il Documento di attestazione sull'assolvimento degli obblighi di pubblicazione, da pubblicare nella sezione "Amministrazione trasparente" del sito secondo la calendarizzazione definita dall'ANAC;
  - ? esprime parere obbligatorio sul Codice di comportamento adottato da ciascuna amministrazione (art. 54, comma 5, d.lgs. n. 165 del 2001);
  - ? può richiedere al responsabile anticorruzione informazioni e documenti per lo svolgimento dell'attività di controllo di propria competenza.
  - ? verifica la coerenza tra gli obiettivi previsti nel Piano triennale e quelli indicati nel Piano della Performance, valutando altresì l'adeguatezza dei relativi indicatori;
  - ? nel processo di valutazione della performance individuale dei Dirigenti e della performance organizzativa dei Servizi, applica le disposizioni di legge che prevedono una incidenza sulla valutazione della performance dell'assolvimento degli obblighi di legge in materia di trasparenza.
- g) l'Ufficio Procedimenti Disciplinari, U.P.D.:
- ? svolge i procedimenti disciplinari nell'ambito della propria competenza (art. 55 bis d.lgs. n. 165 del 2001);
  - ? provvede alle comunicazioni obbligatorie nei confronti dell'autorità giudiziaria (art. 20 d.P.R. n. 3 del 1957; art.1, comma 3, l. n. 20 del 1994; art. 331 c.p.p.);
  - ? propone l'aggiornamento del Codice di comportamento;
  - ? è istituito presso l'Area Amministrativa dell'ente.
- h) tutti i dipendenti dell'amministrazione:
- ? partecipano al processo di gestione del rischio;
  - ? osservano le misure contenute nel P.T.P.C. (art. 1, comma 14, della l. n. 190 del 2012);
  - ? segnalano le situazioni di illecito al proprio dirigente o all'U.P.D. (art. 54 bis del d.lgs. n. 165 del 2001); segnalano casi di personale conflitto di interessi (art. 6 bis l. n. 241 del 1990; artt. 6 e 7 Codice di comportamento di cui al D.P.R. 62/2013);

- i) i collaboratori a qualsiasi titolo dell'amministrazione:
  - ? osservano le misure contenute nel P.T.P.C.;
  - ? segnalano le situazioni di illecito (Codice di comportamento di cui al D.P.R. 62/2013);
  
- j) Stakeholders

Al fine di accrescere la cultura della legalità e della trasparenza, è avviato un percorso in cui appare indispensabile accompagnare la struttura dell'ente nel prendere piena consapevolezza della normativa e soprattutto del diverso approccio che occorre attuare nella pratica lavorativa: deve consolidarsi infatti un atteggiamento orientato pienamente al servizio del cittadino e che quindi, in primo luogo, consideri la necessità di farsi comprendere e conoscere, nei linguaggi e nelle logiche operative.

Sono strutturati percorsi di sviluppo formativo mirati a supportare la crescita culturale, sulla quale poi costruire, negli anni successivi, azioni di coinvolgimento mirate, specificamente pensate per diverse categorie di cittadini, che possano così contribuire a meglio definire gli obiettivi di performance dell'ente e la lettura dei risultati, accrescendo gradualmente gli spazi di partecipazione.

Sono implementati gli strumenti di interazione, che possano restituire con immediatezza il feedback circa l'operato svolto o che si intende svolgere, in diretta connessione con la trasparenza e gli obiettivi del piano della performance. Al fine di coinvolgere gli attori esterni all'Amministrazione viene pubblicato all'Albo Pretorio e sul sito Internet del Comune apposito avviso pubblico di procedura aperta per garantire a tutti i soggetti portatori di interessi la possibilità di presentare proposte ed osservazioni per l'aggiornamento del piano.

Presso i singoli uffici è intensificata la funzione di ascolto, sia in chiave valutativa della qualità dei servizi offerti, che in chiave propositiva in merito agli ambiti sui quali attivare azioni di miglioramento in tema di anticorruzione e trasparenza .

#### **Art. 4 – Le Responsabilità**

##### **Del Responsabile della prevenzione della corruzione**

L'eventuale commissione, all'interno dell'amministrazione, di un reato di corruzione, accertato con sentenza passata in giudicato, realizza una forma di responsabilità del Responsabile della prevenzione della corruzione di forma tipologica dirigenziale, oltre che una responsabilità per il danno erariale e per l'immagine della Pubblica Amministrazione, salvo che il Responsabile della prevenzione della corruzione provi tutte le seguenti circostanze:

- ☞ di avere predisposto, prima della commissione del fatto, il Piano di Prevenzione della Corruzione e di aver osservato le prescrizioni di cui ai commi 9 e 10 dell'art.1 della L. 190/2012 e s.m.i.;
- ☞ di aver vigilato sul funzionamento del Piano e sulla sua osservanza.

In caso di ripetute violazioni delle misure di prevenzione previste dal Piano, il Responsabile della prevenzione della corruzione risponde ai sensi dell'articolo 21 del decreto legislativo 30 marzo 2001, n. 165, e successive modificazioni, nonché, per omesso controllo, sul piano disciplinare

#### **Dei dipendenti per violazione delle misure di prevenzione.**

Le misure di prevenzione e contrasto alla corruzione adottate nelle singole amministrazioni e trasfuse nel P.T.P.C. devono essere rispettate da tutti i dipendenti e, dunque, sia dal personale che dalla dirigenza (Codice di comportamento); “la violazione delle misure di prevenzione previste dal piano costituisce illecito disciplinare” (art. 1, comma 14, l. n. 190).

#### **Delle Posizioni Organizzative e dei responsabili degli uffici per omissione totale o parziale o per ritardi nelle pubblicazioni prescritte.**

L'art. 1, comma 33, l. n. 190 stabilisce che la mancata o incompleta pubblicazione, da parte delle pubbliche amministrazioni, delle informazioni di cui al comma 31:

- costituisce violazione degli standard qualitativi ed economici ai sensi dell'articolo 1, comma 1, del D.lgs. n. 198 del 2009,
- va valutata come responsabilità dirigenziale ai sensi dell'art. 21 del d.lgs. n. 165 del 2001;
- eventuali ritardi nell'aggiornamento dei contenuti sugli strumenti informatici sono sanzionati a carico dei responsabili del servizio.

#### **Art. 5 - Obiettivi strategici**

L'amministrazione ritiene che la trasparenza sia la misura principale per contrastare i fenomeni corruttivi come definiti dalla legge 190/2012. Pertanto, intende promuovere un approccio sostanziale alla normativa anticorruzione e maggiori livelli di trasparenza, intesa quale reale ed effettiva accessibilità totale alle informazioni.

Tale obiettivo ha la funzione precipua di indirizzare l'azione amministrativa ed i comportamenti degli operatori verso:

- a) elevati livelli di trasparenza dell'azione amministrativa e dei comportamenti di dipendenti e funzionari pubblici, anche onorari;
- b) lo sviluppo della cultura della legalità e dell'integrità nella gestione del bene pubblico.

Lo stesso obiettivo deve essere realizzato mediante la formazione ai dipendenti, l'individuazione dei referenti e dei soggetti obbligati alla pubblicazione dei dati, l'effettuazione di n. 1 monitoraggio del PTPC.

Tale obiettivo strategico è stato formulato coerentemente con la programmazione strategica e operativa dell'Ente (DUP) e verrà coordinato con il Piano della performance.

#### **Art. 6 – Collegamento con la gestione delle performance**

**Il sistema** di misurazione e valutazione della performance, pubblicato sul sito istituzionale, costituisce uno strumento fondamentale attraverso cui la “trasparenza” si concretizza.

La trasparenza della performance si attua attraverso due momenti:

- uno statico, attraverso la definizione delle modalità di svolgimento del sistema di misurazione e valutazione della performance;
- l'altro dinamico attraverso la presentazione del "Piano della performance" e la rendicontazione dei risultati dell'amministrazione contenuta nella "Relazione sulla performance".

Il Sistema, il Piano e la Relazione della performance sono pubblicati sul sito istituzionale.

Il Piano della performance è un documento programmatico in cui sono esplicitati gli obiettivi strategici, gli indicatori e i valori attesi, riferiti ai diversi ambiti di intervento

Il Piano è l'elemento cardine del processo di programmazione e pianificazione, prodotto finale dei processi decisionali e strategici definiti dagli organi di indirizzo politico e punto di partenza e di riferimento per la definizione, l'attuazione e la misurazione degli obiettivi e per la rendicontazione dei risultati.

La lotta alla corruzione rappresenta un obiettivo strategico dell'albero della Performance che l'ente locale attua con piani di azione operativi; per tali motivi gli adempimenti, i compiti e le responsabilità del Responsabile anticorruzione vanno inseriti nel ciclo della performance.

## **Azioni e misure generali finalizzate alla prevenzione della corruzione**

### **Art. 7 – Analisi e gestione del rischio**

Ai sensi dell'art. 3 legge 241-1990 e ss. mm. ii., fanno parte integrante e sostanziale del presente piano di prevenzione della corruzione:

- a) le strategie, le norme e i modelli standard definiti con il DPCM indicato all'art. 1, comma 4, legge 190 del 2012;
- b) le linee guida contenute nel piano nazionale anticorruzione.

L'individuazione delle aree a rischio è il risultato di un processo complesso, che presuppone la valutazione del rischio da realizzarsi attraverso la verifica "sul campo" dell'impatto del fenomeno corruttivo sui singoli processi svolti nell'ente.

Per "rischio" si intende l'effetto dell'incertezza sul corretto perseguimento dell'interesse pubblico e, quindi, sull'obiettivo istituzionale dell'ente, dovuto alla possibilità che si verifichi un dato evento di corruzione.

Per "evento" si intende il verificarsi o il modificarsi di un insieme di circostanze che si frappongono o si oppongono al perseguimento dell'obiettivo istituzionale dell'ente.

Per processo è qui inteso un insieme di attività interrelate che creano valore trasformando delle risorse (input del processo) in un prodotto (output del processo) destinato ad un soggetto interno o esterno all'amministrazione (utente). Il processo che si svolge nell'ambito di un'area/settore può esso da solo portare al risultato finale o porsi come parte o fase di un processo complesso, con il concorso di più amministrazioni. Il concetto di processo è più ampio di quello di procedimento amministrativo e ricomprende anche le procedure di natura privatistica.

### **Art. 8 - Materie e attività sensibili alla corruzione – Mappatura del rischio**

1. Sono classificate come sensibili alla corruzione le attività e le materie riportate nelle seguenti aree:

- ✍ **AREA A** - acquisizione e progressione del personale:

- a) concorsi e prove selettive per l'assunzione di personale e per la progressione in carriera
- b) conferimento di incarichi di collaborazione

✍ **AREA B** – contratti pubblici

✍ **AREA C** - provvedimenti ampliativi della sfera giuridica dei destinatari privi di effetto economico diretto ed immediato per il destinatario: autorizzazioni e concessioni

✍ **AREA D** - provvedimenti ampliativi della sfera giuridica dei destinatari con effetto economico diretto ed immediato per il destinatario: concessione ed erogazione di sovvenzioni, contributi, sussidi, ausili finanziari, nonché attribuzione di vantaggi economici di qualunque genere a persone ed enti pubblici e privati.

✍ **AREA E – ALTRE AREE – Gestione del Bilancio**

2. Per ognuna delle materie e attività sopra elencate il Responsabile per la prevenzione ha proceduto ad effettuare la mappatura delle aree e dei processi a rischio relativamente alle aree sopra descritte. Le risultanze sono riportate nell'allegata Tabella 1.

#### **Art. 9 - Metodologia utilizzata per effettuare la valutazione e la gestione del rischio**

1. Si è proceduto alla valutazione del livello di rischio attraverso gli indici di valutazione della probabilità (discrezionalità, rilevanza esterna, complessità del processo, valore economico, frazionabilità del processo, controlli) e gli indici di valutazione dell'impatto (impatto organizzativo, impatto economico, impatto reputazionale, impatto organizzativo – economico – immagine).
2. Come già effettuato per il Piano Prevenzione Corruzione per il triennio 2016-2018, è stata utilizzata la seguente "scala di livello rischio" in modo da rendere le valutazioni maggiormente attinenti alla realtà dell'ente:
  - ? Livello di rischio "marginale" con valori < 3,00
  - ? Livello di rischio "attenzione" con valori tra 3,01 e 7,00
  - ? Livello di rischio "serio" con valori tra 7,01 e 20,00
  - ? Livello di rischio "elevato" con valori > 20.
3. Tale analisi è stata effettuata con il coinvolgimento della Posizione Organizzativa. Le risultanze sono riportate nell'allegata "Tabella 2: valutazione del rischio".
4. Con riferimento alle materie individuate sensibili alla corruzione, di cui al precedente articolo 8 e alla metodologia per la valutazione e la gestione del rischio, sono state individuate le attività riferibili alle macro aree A – E.
5. L'analisi è stata effettuata dal Responsabile per la prevenzione con il coinvolgimento della Posizione Organizzativa e dei funzionari. Le risultanze sono riportate nell'allegata "Tabella 2 valutazione del rischio". I risultati sono riassunti nella seguente tabella:

<b>Area</b>	<b>Attività o processo</b>	<b>Probabilità</b>	<b>Impatto</b>	<b>Rischio</b>
A	Reclutamento del personale - Procedura di concorso	2,67	2,00	5,33

A	Progressioni di carriera - Procedura di progressione e conferimenti incarichi di P.O.	1,83	2,00	3,67
A	Conferimento di incarichi di collaborazione 1 - Conferimento di incarichi a terzi	3,33	2,00	6,67
A	Conferimento di incarichi di collaborazione 2 - Conferimento di incarichi extra-istituzionali ai dipendenti	3,33	2,00	6,67
B	Programmazione	3,00	2,25	6,75
B	Predisposizione bando e selezione contraente 1 - Definizione elementi essenziali contratto	2,67	2,25	6,00
B	Predisposizione bando e selezione contraente 2 - Individuazione strumento/istituto affidamento	2,67	2,25	6,00
B	Predisposizione bando e selezione contraente 3 - Requisiti di qualificazione	2,67	2,25	6,00
B	Predisposizione bando e selezione contraente 4 - Requisiti di aggiudicazione	2,67	2,25	6,00
B	Espletamento gara d'appalto 1 - Valutazione delle offerte	2,67	2,25	6,00
B	Espletamento gara d'appalto 2 - Verifica anomalia offerte	2,67	2,25	6,00
B	Espletamento gara d'appalto 3 - Revoca bando	2,67	2,25	6,00
B	Espletamento gara d'appalto 4 - Costituzione commissione di gara	2,67	2,25	6,00
B	Altre procedure di affidamento - Procedure negoziate e in economia	3,17	2,00	6,33
B	Altre procedure di affidamento - Affidamenti diretti	3,17	2,00	6,33
B	Esecuzione del contratto – Rendicontazione del contratto – Stipula di contratti	2,33	2,00	4,47
C	Attività di controllo - Applicazione d.lgs 33/2013 e 39/2013	1,33	2,00	2,67
C	Attività di controllo - Protocollo in entrata	2,33	2,00	4,67
C	Attività di controllo - Attività di controllo dei contratti di servizio con società di gestione impianti di smaltimento/recupero/trattamento RSU dell'ambito torinese	2,67	2,00	5,33
D	Attribuzione di vantaggi economici di qualunque genere a privati 1 - Liquidazione spese di missione CDA	2,17	2,00	4,33
D	Attribuzione di vantaggi economici di qualunque genere a privati 2 - Canoni di locazione passivi e attivi	2,17	2,00	4,33
D	Concessione ed erogazione di sovvenzioni, contributi, sussidi 1 - Erogazione contributi ad associazioni	2,17	2,00	4,33
D	Gestione economica del personale 1 - Erogazione emolumenti stipendiali e salario accessorio	2,17	2,00	4,33
D	Gestione economica del personale 2 - Contrattazione sindacale	2,33	2,00	4,67
D	Gestione giuridica del personale 1 - Procedura disciplinare	2,00	2,00	4,00
D	Gestione giuridica del personale 2 - Rilevazione presenze	2,00	2,00	4,00
D	Gestione giuridica del personale 3 - Piano di formazione	1,50	2,00	3,00
E	Gestione delle Entrate	1,50	2,00	3,00
E	Gestione delle Spese	1,50	2,00	3,00

## **Art. 10 – Gestione del rischio**

1. La fase di trattamento del rischio consiste nel processo per modificare il rischio stesso, ossia individuazione e valutazione delle misure che debbono essere predisposte per neutralizzare o ridurre il rischio, e nella decisione di quali rischi si decide di trattare prioritariamente rispetto ad altri.
2. L'individuazione e la valutazione delle misure è compiuta dal Responsabile per la prevenzione con il coinvolgimento della posizione organizzativa, identificando annualmente le aree “sensibili” di intervento su cui intervenire. Le decisioni circa la priorità del trattamento si basano essenzialmente sui seguenti fattori:
  - ✍ livello di rischio: maggiore è il livello, maggiore è la priorità di trattamento;
  - ✍ obbligatorietà della misura;
  - ✍ impatto organizzativo e finanziario connesso all'implementazione della misura.
3. Si considera di predisporre adeguati interventi con priorità massima con riferimento ai processi/procedimenti aventi il maggiore livello di rischio.
4. Il Responsabile per la prevenzione ha proceduto, con il coinvolgimento dei Responsabili dei Servizi, all'individuazione delle misure esistenti e delle misure da attuare al fine di contrastare il rischio relativamente alle aree indicate al precedente articolo 10. Le risultanze sono riportate nell'allegata “Tabella 1: – “Mappatura delle aree e dei processi a rischio – Gestione del rischio”.
5. Il trattamento del rischio si concluderà con la successiva azione di monitoraggio, finalizzata alla verifica dell'efficacia dei sistemi di prevenzione adottati e, quindi, alla successiva messa in atto di ulteriori strategie di prevenzione. È attuata dai medesimi soggetti che partecipano all'intero processo di gestione del rischio in stretta connessione con il sistema di programmazione e controllo di gestione e si conclude con la presentazione di un report da parte del Responsabile per la prevenzione della corruzione. Per l'anno 2016 la verifica dell'attuazione delle misure di prevenzione è stata effettuata dal Responsabile di prevenzione della corruzione con rilevazione dei dati al 31 dicembre 2016.

## **Le Misure di contrasto**

### **Art. 11 – Le Misure di contrasto**

1. Le misure di contrasto sono state individuate dai Responsabili dei servizi, sotto il coordinamento del Responsabile per la prevenzione della corruzione nel corso del mese di gennaio 2017, a seguito di mappatura del rischio e di valutazione del rischio, delle seguenti aree:
  - ✍ acquisizione e progressione del personale;
  - ✍ contratti pubblici;
  - ✍ provvedimenti ampliativi della sfera giuridica dei destinatari privi di effetto economico diretto ed immediato per il destinatario;
  - ✍ processi finalizzati all'adozione di provvedimenti ampliativi della sfera giuridica dei destinatari con effetto economico diretto ed immediato per il destinatario.
  - ✍ Entrate –uscite .....

2. L'analisi delle misure di contrasto ha portato all'elaborazione dell'allegata tabella 1: "Mappatura delle aree e dei processi a rischio – Gestione del rischio". La citata Tabella riporta le misure di contrasto già esistenti nell'ente, le misure da attuare, i tempi e le risorse necessarie per attuarle e gli eventuali indicatori. Oltre alle citate misure di contrasto contenute nella citata Tabella 1 si segnalano le seguenti.

## **MISURE ORGANIZZATIVE:**

### **1 – RASA:**

Al fine di assicurare l'effettivo inserimento dei dati nell'Anagrafe unica delle stazioni appaltanti (AUSA- Istituita ai sensi dell'art. 33-ter del decreto legge 18 ottobre 2012, n. 179, convertito, con modificazioni, dalla legge 17 dicembre 2012, n. 221) ATO-R ha nominato, con Decreto del Presidente n. 23/2017, in qualità di RASA, Miceli Melina Simona. Tale nomina ha validità fino alla data di entrata in vigore del sistema di qualificazione delle stazioni appaltanti previsto dall'art. 38 del nuovo Codice dei contratti pubblici (cfr. la disciplina transitoria di cui all'art. 216, co. 10, del d.lgs. 50/2016). Il RASA provvede all'inserimento e aggiornamento annuale degli elementi identificativi della stazione appaltante mediante implementazione della BDNCP presso l'ANAC dei dati relativi all'anagrafica della s.a., della classificazione della stessa e dell'articolazione in centri di costo.

### **2 – I controlli interni**

A supporto del perseguimento degli obiettivi del presente piano, è da considerare il sistema dei controlli interni che l'ente ha dovuto approntare in attuazione del D.L. 10.10.2012 n. 174 "Disposizioni urgenti in materia di finanza e funzionamento degli enti territoriali, nonché ulteriori disposizioni in favore delle zone terremotate nel maggio 2012", poi convertito in Legge 213 del 7 dicembre 2012.

La norma ha stabilito che i controlli interni debbano essere organizzati, da ciascun ente, in osservanza al principio di separazione tra funzione di indirizzo e compiti di gestione.

Per dare attuazione a tale disposizione, è stato già approvato in Consiglio di Amministrazione e verrà approvato nel corso dell'anno 2017 da parte dell'Assemblea, il Regolamento del sistema dei controlli interni.

### **3 - La formazione**

La legge 190/2012 impegna le Pubbliche Amministrazioni a prestare particolare attenzione alla formazione del personale, considerandola uno degli strumenti principali per la prevenzione della corruzione.

L'aspetto formativo deve definire le buone prassi per evitare fenomeni corruttivi attraverso i principi della trasparenza dell'attività amministrativa e la parità di trattamento.

L'obiettivo è di creare quindi un sistema organizzativo di contrasto fondato sia sulle prassi amministrative sia sulla formazione del personale.

Il Responsabile per la prevenzione della corruzione individua:

- di concerto con i responsabili dei Servizi, i dipendenti cui somministrare la formazione in materia di prevenzione della corruzione e trasparenza, anche utilizzano strumenti innovativi quali l'e-learning;
- il grado di informazione e di conoscenza dei dipendenti nelle materie/attività a rischio di corruzione;
- le metodologie formative: prevedendo la formazione applicata ed esperienziale (analisi dei rischi tecnici) e quella amministrativa (analisi dei rischi amministrativi); ciò con vari meccanismi di azione (analisi dei problemi da visionare, approcci interattivi, soluzioni pratiche ai problemi ecc.);
- le modalità del monitoraggio sistematico della formazione e dei risultati acquisiti; le attività formative devono essere distinte in processi di formazione "base" e di formazione "continua" per aggiornamenti, azioni di controllo durante l'espletamento delle attività a rischio di corruzione;
- le materie oggetto di formazione;
- di concerto con i responsabili dei Servizi, i soggetti incaricati della formazione..

#### **4 - Codice di comportamento**

Sulla base del dettato del Codice è stata inserita dall'ente, negli schemi tipo di incarico, contratto, bando, la condizione dell'osservanza del Codice di comportamento per i collaboratori esterni a qualsiasi titolo, per i collaboratori delle ditte fornitrici di beni o servizi od opere a favore dell'amministrazione, nonché prevista la risoluzione o la decadenza dal rapporto in caso di violazione degli obblighi derivanti dal Codice.

#### **5 - Altre iniziative di contrasto**

##### **a) Criteri di rotazione del personale**

La dotazione organica dell'ente è limitata e non consente, di fatto, l'applicazione concreta del criterio della rotazione. Non esistono figure professionali perfettamente fungibili all'interno dell'ente.

Pertanto, la misura della rotazione va coniugata con il soddisfacimento del buon andamento e la continuità dell'azione amministrativa e deve assicurare la qualità delle competenze professionali necessarie per lo svolgimento di talune attività specifiche, con particolare riguardo a quelle con elevato contenuto tecnico. Tale esigenza risulta già evidenziata dall'ANAC nella propria delibera n. 13 del 4 febbraio 2015, per l'attuazione dell'art. 1, co. 60 e 61, della l. 190/2012, ove si esclude che la rotazione possa implicare il conferimento di incarichi a soggetti privi delle competenze necessarie per assicurare la continuità dell'azione amministrativa.

Inoltre, la rotazione degli incarichi va coniugata con le dimensioni dell'ente risultando di difficile applicazione in quelli di ridotte dimensioni, come ATO-R.

Non è inoltre possibile provvedere a rimuovere tale ostacolo ad una efficace rotazione con l'immissione in ruolo di nuovo personale, in specie tramite mobilità tra enti, in quanto è in corso di approvazione una nuova legge regionale che porterà alla soppressione dell'ente presumibilmente alla fine del corrente anno.

Atteso che non è possibile applicare la rotazione del personale e delle Posizioni Organizzative a causa di motivati fattori organizzativi, l'ente applica la rotazione ai responsabili dei procedimenti e/o le misure alternative di seguito descritte. I servizi dell'ente, ed in specie quelli ascrivibili alle aree a più alto rischio di corruzione, ispirano il proprio modus operandi in tutto o in parte ad una maggiore compartecipazione del personale alle attività del proprio ufficio, promuovendo meccanismi di condivisione delle fasi procedurali, prevedendo di affiancare al funzionario istruttore un altro funzionario, in modo che, ferma restando l'unitarietà della responsabilità del procedimento a fini di interlocuzione esterna, più soggetti condividano le valutazioni degli elementi rilevanti per la decisione finale dell'istruttoria. Ove possibile si attua una corretta articolazione dei compiti e delle competenze al fine di limitare per quanto possibile la concentrazione di più mansioni e più responsabilità in capo ad un unico soggetto. Ciò al fine di limitare l'esposizione dell'amministrazione a rischi come quello che il medesimo soggetto possa compiere errori o tenere comportamenti scorretti senza che questi vengano alla luce.

#### **b) Incarichi e attività non consentite ai pubblici dipendenti**

Nell'intendere qui richiamate le norme di cui all'art. 53 del decreto legislativo 165/2001, al D.Lgs. 39/2013 con particolare riferimento all'art. 20 "Dichiarazione sull'insussistenza di cause di inconferibilità o incompatibilità" e al Regolamento sull'ordinamento degli uffici e dei servizi, si terrà conto dei seguenti criteri e principi direttivi:

- ☞ evitare il cumulo in capo ad un medesimo funzionario Responsabile di posizione organizzativa di diversi incarichi conferiti dall'amministrazione al fine di evitare i rischi di una eccessiva concentrazione di potere su un unico centro decisionale. Inoltre, lo svolgimento di incarichi, soprattutto se extra-istituzionali, da parte del funzionario responsabile di p.o. può realizzare situazioni di conflitto di interesse che possono compromettere il buon andamento dell'azione amministrativa, ponendosi altresì come sintomo dell'evenienza di fatti corruttivi
- ☞ in sede di autorizzazione allo svolgimento di incarichi extra-istituzionali, secondo quanto previsto dall'art. 53, comma 7, del D.Lgs. n. 165/2001, l'amministrazione deve valutare gli eventuali profili di conflitto di interesse, anche quelli potenziali. Pertanto, è importante, che l'istruttoria circa il rilascio dell'autorizzazione sia svolta in maniera accurata e puntuale
- ☞ il dipendente è tenuto a comunicare formalmente all'amministrazione anche l'attribuzione di incarichi gratuiti o per i quali non sia richiesta il rilascio di autorizzazione; tali incarichi potrebbero, difatti, nascondere situazioni di conflitto di interesse anche potenziali.

#### **c) Divieto di svolgere attività incompatibili a seguito della cessazione del rapporto**

Nei contratti di assunzione del personale è inserita la clausola che prevede il divieto di prestare attività lavorativa (a titolo di lavoro subordinato o lavoro autonomo) per i tre anni successivi alla cessazione del rapporto nei confronti dei destinatari di provvedimenti adottati o di contratti conclusi con l'apporto decisionale del dipendente.

Nei bandi di gara o negli atti prodromici agli affidamenti, anche mediante procedura negoziata, è inserita la condizione soggettiva di non aver concluso contratti di lavoro subordinato o autonomo e comunque di non aver attribuito incarichi ad ex dipendenti che hanno esercitato poteri autoritativi o negoziali per conto delle pubbliche amministrazioni nei loro confronti per il triennio successivo alla cessazione del rapporto.

Verrà disposta l'esclusione dalle procedure di affidamento nei confronti dei soggetti per i quali sia emersa la situazione di cui al punto precedente

Si agirà in giudizio per ottenere il risarcimento del danno nei confronti degli ex dipendenti per i quali sia emersa la violazione dei divieti contenuti nell'art. 53, comma 16-ter, del D.Lgs. n. 165/2001.

#### **d) Controlli su precedenti penali ai fini dell'attribuzione degli incarichi e dell'assegnazione ad uffici**

Ai fini dell'applicazione degli artt. 35-bis del D.Lgs. n. 165/2001, così come inserito dall'art. 1, comma 46, della L. n. 190/2012, e 3 del D.Lgs. n. 39/2013, l'Amministrazione è tenuta a verificare la sussistenza di eventuali precedenti penali a carico dei dipendenti e/o dei soggetti cui intendono conferire incarichi nelle seguenti circostanze:

- a) all'atto della formazione delle commissioni per l'affidamento di commesse o per concorsi;
- b) all'atto del conferimento degli incarichi amministrativi di vertice/funzionario Responsabile di posizione organizzativa;
- c) all'atto dell'assegnazione di dipendenti dell'area direttiva agli uffici che presentano le caratteristiche indicate dall'art. 35-bis del D.Lgs. 165/2001;
- d) immediatamente, con riferimento agli incarichi già conferiti e al personale già assegnato.

L'accertamento dovrà avvenire mediante dichiarazione sostitutiva di certificazione resa dall'interessato nei termini e alle condizioni dell'art. 46 del DPR n. 445/2000.

Gli atti ed i contratti posti in essere in violazione delle limitazioni sono nulli ai sensi dell'art. 17 del D.Lgs. n. 39/2013. A carico di coloro che hanno conferito incarichi dichiarati nulli dovranno essere applicate le sanzioni di cui all'art. 18 dello stesso D.Lgs.

Qualora all'esito della verifica risultano a carico del personale interessato dei precedenti penali per i delitti sopra indicati, l'amministrazione:

- ? si astiene dal conferire l'incarico o dall'effettuare l'assegnazione;
- ? applica le misure previste dall'art. 3 del D.Lgs. n. 39/2013;
- ? provvede a conferire l'incarico o a disporre l'assegnazione nei confronti di altro soggetto.

---

<sup>2</sup> In generale, la preclusione opera in presenza di una sentenza, ivi compresi i casi di patteggiamento, per i delitti contro la pubblica amministrazione anche se la decisione non è ancora irrevocabile ossia non è ancora passata in giudicato (quindi anche in caso di condanna da parte del tribunale);

La specifica preclusione di cui alla lettera b) del citato art. 35-bis riguarda sia l'attribuzione di incarico o l'esercizio delle funzioni direttive; pertanto l'ambito soggettivo della norma riguarda i dirigenti/funzionari responsabili di posizione organizzativa;

La situazione impeditiva viene meno ove venga pronunciata, per il medesimo caso, una sentenza di assoluzione anche non definitiva.

Qualora la situazione di inconferibilità si appalesa nel corso del rapporto, il responsabile della prevenzione effettuerà la contestazione nei confronti dell'interessato, il quale dovrà essere rimosso dall'incarico o assegnato ad altro ufficio.

#### **e) Misure per la tutela del dipendente che effettua segnalazioni di illecito**

Con l'espressione whistleblower si fa riferimento al dipendente di un'amministrazione che segnala violazioni o irregolarità commesse ai danni dell'interesse pubblico agli organi legittimati ad intervenire. La segnalazione (whistleblowing), è un atto di manifestazione di senso civico, attraverso cui il whistleblower contribuisce all'emersione e alla prevenzione di rischi e situazioni pregiudizievoli per l'amministrazione di appartenenza e, di riflesso, per l'interesse pubblico collettivo. Il whistleblowing è la procedura volta a incentivare le segnalazioni e a tutelare, proprio in ragione della sua funzione sociale, il whistleblower.

Lo scopo della procedura è quello di rimuovere i fattori che possono ostacolare o disincentivare il ricorso all'istituto, ad esempio dubbi e incertezze circa le modalità da seguire e timori di ritorsioni o discriminazioni. In tale ottica si vuole fornire al whistleblower chiare indicazioni operative circa oggetto, contenuti, destinatari e modalità di trasmissione delle segnalazioni, nonché circa le forme di tutela che gli vengono offerte nel nostro ordinamento.

Il whistleblower deve fornire tutti gli elementi utili affinché gli uffici competenti possano procedere alle dovute ed appropriate verifiche ed accertamenti a riscontro della fondatezza dei fatti oggetto di segnalazione. A tal fine, la segnalazione deve preferibilmente contenere i seguenti elementi:

- a) generalità del soggetto che effettua la segnalazione, con indicazione della posizione o funzione svolta nell'ambito dell'Amministrazione;
- b) una chiara e completa descrizione dei fatti oggetto di segnalazione;
- c) se conosciute, le circostanze di tempo e di luogo in cui sono stati commessi;
- d) se conosciute, le generalità o altri elementi (come la qualifica e il servizio in cui svolge l'attività) che consentano di identificare il soggetto/i che ha/hanno posto/i in essere i fatti segnalati;
- e) l'indicazione di eventuali altri soggetti che possono riferire sui fatti oggetto di segnalazione;
- f) l'indicazione di eventuali documenti che possono confermare la fondatezza di tali fatti; 2
- g) ogni altra informazione che possa fornire un utile riscontro circa la sussistenza dei fatti segnalati.

Le segnalazioni anonime, vale a dire prive di elementi che consentano di identificare il loro autore, anche se recapitate tramite le modalità previste dal presente documento, non verranno prese in considerazione nell'ambito delle procedure volte a tutelare il dipendente pubblico che segnala illeciti, ma verranno trattate alla stregua delle altre segnalazioni anonime e prese in considerazione per ulteriori verifiche solo se relative a fatti di particolare gravità e con un contenuto che risulti adeguatamente dettagliato e circostanziato.

Resta fermo il requisito della veridicità dei fatti o situazioni segnalati, a tutela del denunciato.

La segnalazione può essere indirizzata al Responsabile per la prevenzione della corruzione del Consorzio.

Qualora il whistleblower rivesta la qualifica di pubblico ufficiale, l'invio della segnalazione non lo esonera dall'obbligo di denunciare alla competente Autorità giudiziaria i fatti penalmente rilevanti e le ipotesi di danno erariale.

La segnalazione può essere presentata con le seguenti modalità:

- a) mediante invio, all'indirizzo di posta elettronica [segretario@atorifiutitorinese.it](mailto:segretario@atorifiutitorinese.it). In tal caso, l'identità del segnalante sarà conosciuta solo dal Responsabile della prevenzione della corruzione che ne garantirà la riservatezza, fatti salvi i casi in cui non è opponibile per legge;
- b) a mezzo del servizio postale o tramite posta interna; in tal caso, per poter usufruire della garanzia della riservatezza, sarà necessario che la segnalazione venga inserita in una busta chiusa che rechi all'esterno la dicitura "riservata/personale".

La gestione e la verifica sulla fondatezza delle circostanze rappresentate nella segnalazione sono affidate al Responsabile per la prevenzione della corruzione che vi provvede nel rispetto dei principi di imparzialità e riservatezza effettuando ogni attività ritenuta opportuna, inclusa l'audizione personale del segnalante e di eventuali altri soggetti che possono riferire sui fatti segnalati.

A tal fine, il Responsabile per la prevenzione della corruzione può avvalersi del supporto e della collaborazione delle competenti strutture e, all'occorrenza, di organi di controllo esterni (tra cui Guardia di Finanza, Direzione Provinciale del Lavoro, Comando Vigili Urbani, Agenzia delle Entrate).

Qualora, all'esito della verifica, la segnalazione risulti fondata, il Responsabile per la prevenzione della corruzione, in relazione alla natura della violazione, provvederà:

- a) a presentare denuncia all'autorità giudiziaria competente;
- b) a comunicare l'esito dell'accertamento al Responsabile del Servizio di appartenenza dell'autore della violazione accertata, affinché provveda all'adozione dei provvedimenti di competenza, incluso, sussistendone i presupposti, l'esercizio dell'azione disciplinare;
- c) ad adottare gli eventuali ulteriori provvedimenti e/o azioni che nel caso concreto si rendano necessari a tutela dell'amministrazione.

Ad eccezione dei casi in cui sia configurabile una responsabilità a titolo di calunnia e di diffamazione ai sensi delle disposizioni del codice penale o dell'art. 2043 del codice civile e delle ipotesi in cui l'anonimato non è opponibile per legge, (es. indagini penali, tributarie o amministrative, ispezioni di organi di controllo) l'identità del whistleblower viene protetta in ogni contesto successivo alla segnalazione.

Pertanto, fatte salve le eccezioni di cui sopra, l'identità del segnalante non può essere rivelata senza il suo espresso consenso e tutti coloro che ricevono o sono coinvolti nella gestione della segnalazioni, sono tenuti a tutelare la riservatezza di tale informazione.

La violazione dell'obbligo di riservatezza è fonte di responsabilità disciplinare, fatte salve ulteriori forme di responsabilità previste dall'ordinamento.

Per quanto concerne, in particolare, l'ambito del procedimento disciplinare, l'identità del segnalante può essere rivelata all'autorità disciplinare e all'incolpato solo nei casi in cui :

- ☞ vi sia il consenso espresso del segnalante;

☞ la contestazione dell'addebito disciplinare risulti fondata, in tutto o in parte, sulla segnalazione e la conoscenza dell'identità del segnalante risulti assolutamente indispensabile alla difesa dell'incolpato, sempre che tale circostanza venga da quest'ultimo dedotta e comprovata in sede di audizione o mediante la presentazione di memorie difensive.

La segnalazione del whistleblower è, inoltre, sottratta al diritto di accesso previsto dagli artt. 22 e seguenti della legge 241/1990 e ss.mm.ii..

Il documento non può, pertanto, essere oggetto di visione né di estrazione di copia da parte di richiedenti, ricadendo nell'ambito delle ipotesi di esclusione di cui all'art. 24, comma 1, lett. a), della l. n. 241/90 s.m.i..

Nei confronti del dipendente che effettua una segnalazione ai sensi della presente procedura non è consentita, né tollerata alcuna forma di ritorsione o misura discriminatoria, diretta o indiretta, avente effetti sulle condizioni di lavoro per motivi collegati direttamente o indirettamente alla denuncia.

Per misure discriminatorie si intendono le azioni disciplinari ingiustificate, le molestie sul luogo di lavoro ed ogni altra forma di ritorsione che determini condizioni di lavoro intollerabili.

La tutela è circoscritta alle ipotesi in cui segnalante e denunciato siano entrambi dipendenti dell'amministrazione.

Il dipendente che ritiene di aver subito una discriminazione per il fatto di aver effettuato una segnalazione di illecito, deve dare notizia circostanziata dell'avvenuta discriminazione al Responsabile della prevenzione della corruzione che, valutata la sussistenza degli elementi, segnala l'ipotesi di discriminazione:

- a) al Dirigente del Settore di appartenenza del dipendente autore della presunta discriminazione. Il Dirigente valuta tempestivamente l'opportunità/necessità di adottare atti o provvedimenti per ripristinare la situazione e/o per rimediare agli effetti negativi della discriminazione in via amministrativa e la sussistenza degli estremi per avviare il procedimento disciplinare nei confronti del dipendente autore della discriminazione;
- b) al Settore Personale, che, per i procedimenti di propria competenza, valuta la sussistenza degli estremi per avviare il procedimento disciplinare nei confronti del dipendente che ha operato la discriminazione;
- c) all'Ispettorato della funzione pubblica.

La presente procedura lascia impregiudicata la responsabilità penale e disciplinare del whistleblower nell'ipotesi di segnalazione calunniosa o diffamatoria ai sensi del codice penale e dell'art. 2043 del codice civile.

Sono altresì fonte di responsabilità, in sede disciplinare e nelle altre competenti sedi, eventuali forme di abuso della presente procedura, quali le segnalazioni manifestamente opportunistiche e/o effettuate al solo scopo di danneggiare il denunciato o altri soggetti, e ogni altra ipotesi di utilizzo improprio o di intenzionale strumentalizzazione dell'istituto oggetto della presente procedura.

#### **f) Disposizioni relative al ricorso all'arbitrato**

In tutti i contratti stipulati e da stipulare dall'ente è escluso il ricorso all'arbitrato.

### **g) Predisposizione di protocolli di legalità per gli affidamenti**

È intenzione dell'ente elaborare patti d'integrità e protocolli di legalità da imporre in sede di gara ai concorrenti. I patti d'integrità ed i protocolli di legalità rappresentano un sistema di condizioni la cui accettazione viene configurata dalla stazione appaltante come presupposto necessario e condizionante la partecipazione dei concorrenti ad una gara di appalto.

Il patto di integrità è un documento che la stazione appaltante richiede ai partecipanti alle gare e permette un controllo reciproco e sanzioni per il caso in cui qualcuno dei partecipanti cerchi di eluderlo.

Si tratta quindi di un complesso di regole di comportamento finalizzate alla prevenzione del fenomeno corruttivo e volte a valorizzare comportamenti eticamente adeguati per tutti i concorrenti.

Ai Responsabili di Posizioni Organizzative è, comunque, data la possibilità di inserire negli avvisi, bandi di gara o lettere d'invito regole di legalità e/o integrità, prevedendo specificamente la sanzione della esclusione di soggetti partecipanti rispetto ai quali si rilevino situazioni d'illegalità a vario titolo; di conseguenza producono al Responsabile della prevenzione della corruzione reports sull'adempimento di tale facoltà.

### **h) Realizzazione del sistema di monitoraggio del rispetto dei termini, previsti dalla legge o dal regolamento, per la conclusione dei procedimenti**

Attraverso il monitoraggio possono emergere eventuali omissioni o ritardi ingiustificati che possono essere sintomo di fenomeni corruttivi. La competenza del monitoraggio spetta, in primo luogo a tutti i funzionari Responsabili di posizione organizzativa, ognuno per il proprio Area di attività, ed inoltre, in generale, al responsabile della prevenzione della corruzione.

Ogni responsabile di procedimento, qualora ravvisi l'impossibilità di rispettare il termine di conclusione di un procedimento previsto dalla legge o dal regolamento sul procedimento amministrativo, ne dà immediata comunicazione, prima della scadenza del termine al proprio diretto superiore, il quale dispone, ove possibile, le misure necessarie affinché il procedimento sia concluso nel termine prescritto.

I responsabili di Area, qualora rilevino la mancata conclusione di un procedimento nonostante sia decorso il relativo termine, ovvero la conclusione dello stesso oltre il termine previsto ai sensi di legge ovvero del regolamento sul procedimento amministrativo, ne danno immediata comunicazione al Responsabile dell'Anticorruzione, esponendo le ragioni della mancata conclusione del procedimento o del ritardo.

Ai Responsabili di Posizioni Organizzative è fatto obbligo di provvedere semestralmente alla verifica a campione del rispetto dei tempi procedurali ed eventualmente all'immediata risoluzione delle anomalie riscontrate, nonché di relazionare in merito al Responsabile dell'Anticorruzione.

## Obblighi di trasparenza

### Art. 12 – Trasparenza

La trasparenza rappresenta uno strumento fondamentale per la prevenzione della corruzione e per l'efficienza e l'efficacia dell'azione amministrativa. Da questo punto di vista essa, infatti, consente:

- ? la conoscenza del responsabile per ciascun procedimento amministrativo e, più in generale, per ciascuna area di attività dell'amministrazione e, per tal via, la responsabilizzazione dei funzionari;
- ? la conoscenza dei presupposti per l'avvio e lo svolgimento del procedimento e, per tal via, se ci sono dei "blocchi" anomali del procedimento stesso;
- ? la conoscenza del modo in cui le risorse pubbliche sono impiegate e, per tal via, se l'utilizzo di risorse pubbliche è deviato verso finalità improprie;
- ? la conoscenza della situazione patrimoniale dei politici e dei dirigenti e, per tal via, il controllo circa arricchimenti anomali verificatisi durante lo svolgimento del mandato.

Il 14 marzo 2013, in esecuzione alla delega contenuta nella legge 190/2012 (articolo 1 commi 35 e 36), il Governo ha approvato il decreto legislativo 33/2013 di "Riordino della disciplina riguardante gli obblighi di pubblicità, trasparenza e diffusione di informazioni da parte delle pubbliche amministrazioni" che si applica a tutte le pubbliche amministrazioni di cui all'art.1, comma 2, del d.lgs. n. 165 del 2001. In base al comma 5 - art. 22 del citato decreto "Le amministrazioni titolari di partecipazioni di controllo promuovono l'applicazione dei principi di trasparenza di cui ai commi 1, lettera b), e 2, da parte delle società direttamente controllate nei confronti delle società indirettamente controllate dalle medesime amministrazioni". Quindi, ove le società partecipate siano pure controllate, le stesse saranno tenute a svolgere attività di promozione dell'applicazione della predetta disciplina sulla trasparenza da parte delle società dalle stesse controllate. Il "Freedom of Information Act" del 2016 (d.lgs. numero 97/2016) ha modificato in parte la legge 190/2012 e, soprattutto, la quasi totalità degli articoli e degli istituti del citato D.Lgs.33/2013". Nella versione originale il decreto 33/2013 si poneva quale oggetto e fine la "trasparenza della PA" (l'azione era dell'amministrazione), mentre il Foia ha spostato il baricentro della normativa a favore del "cittadino" e del suo diritto di accesso civico (l'azione è del cittadino).

E' la libertà di accesso civico dei cittadini l'oggetto del decreto ed il suo fine principale, libertà che viene assicurata, seppur nel rispetto "dei limiti relativi alla tutela di interessi pubblici e privati giuridicamente rilevanti", attraverso:

- ? l'istituto dell'accesso civico, estremamente potenziato rispetto alla prima versione del decreto legislativo 33/2013;
- ? la pubblicazione di documenti, informazioni e dati concernenti l'organizzazione e l'attività delle pubbliche amministrazioni.

In ogni caso, la trasparenza dell'azione amministrativa rimane la misura cardine dell'intero impianto anticorruzione delineato dal legislatore della legge 190/2012. L'articolo 1 del d.lgs. 33/2013, rinnovato dal d.lgs. 97/2016 (Foia) prevede:

“La trasparenza è intesa come accessibilità totale dei dati e documenti detenuti dalle pubbliche amministrazioni, allo scopo di tutelare i diritti dei cittadini, promuovere la partecipazione degli interessati all'attività amministrativa e favorire forme diffuse di controllo sul perseguimento delle funzioni istituzionali e sull'utilizzo delle risorse pubbliche.”.

Secondo l'ANAC “la trasparenza è una misura di estremo rilievo e fondamentale per la prevenzione della corruzione”.

Nel PNA 2016, l'Autorità specifica che la definizione delle misure organizzative per l'attuazione effettiva degli obblighi di trasparenza sia parte irrinunciabile del PTPC.

In conseguenza della cancellazione del programma triennale per la trasparenza e l'integrità, ad opera del decreto legislativo 97/2016, le modalità di attuazione della trasparenza sono parte integrante del PTPC.

### **Art. 13 – Trasparenza e gare d'appalto**

Il decreto legislativo 18 aprile 2016 numero 50 di “Attuazione delle direttive 2014/23/UE, 2014/24/UE e 2014/25/UE sull'aggiudicazione dei contratti di concessione, sugli appalti pubblici e sulle procedure d'appalto degli enti erogatori nei settori dell'acqua, dell'energia, dei trasporti e dei servizi postali, nonché per il riordino della disciplina vigente in materia di contratti pubblici relativi a lavori, servizi e forniture” ha notevolmente incrementato i livelli di trasparenza delle procedure d'appalto.

L'articolo 22, rubricato “Trasparenza nella partecipazione di portatori di interessi e dibattito pubblico”, del citato decreto prevede che le amministrazioni aggiudicatrici e gli enti aggiudicatori pubblichino, nel proprio profilo del committente, i progetti di fattibilità relativi alle grandi opere infrastrutturali e di architettura di rilevanza sociale, aventi impatto sull'ambiente, sulle città e sull'assetto del territorio, nonché gli esiti della consultazione pubblica, comprensivi dei resoconti degli incontri e dei dibattiti con i portatori di interesse. I contributi e i resoconti sono pubblicati, con pari evidenza, unitamente ai documenti predisposti dall'amministrazione e relativi agli stessi lavori. Mentre l'articolo 29, recante “Principi in materia di trasparenza”, dispone che tutti gli atti delle amministrazioni aggiudicatrici e degli enti aggiudicatori relativi alla programmazione di lavori, opere, servizi e forniture, nonché alle procedure per l'affidamento di appalti pubblici di servizi, forniture, lavori e opere, di concorsi pubblici di progettazione, di concorsi di idee e di concessioni, compresi quelli tra enti nell'ambito del settore pubblico di cui all'articolo 5, ove non considerati riservati ai sensi dell'articolo 112 ovvero secretati ai sensi dell'articolo 162, devono essere pubblicati e aggiornati sul profilo del committente, nella sezione “Amministrazione trasparente”, con l'applicazione delle disposizioni di cui al decreto legislativo 14 marzo 2013, n. 33. Al fine di consentire l'eventuale proposizione del ricorso ai sensi dell' articolo 120 del codice del processo amministrativo, sono altresì pubblicati, nei successivi due giorni dalla data di adozione dei relativi atti, il provvedimento che determina le esclusioni dalla procedura di affidamento e le ammissioni all'esito delle valutazioni dei requisiti soggettivi, economico-finanziari e tecnico-professionali. E' inoltre pubblicata la composizione della commissione giudicatrice e i curricula dei suoi componenti. Nella stessa sezione sono pubblicati anche i resoconti della gestione finanziaria dei contratti al termine della loro esecuzione. Invariato il comma 32 dell'articolo 1 della legge

190/2012, per il quale per ogni gara d'appalto le stazioni appaltanti sono tenute a pubblicare nei propri siti web: a) la struttura proponente; b) l'oggetto del bando; c) l'elenco degli operatori invitati a presentare offerte; d) l'aggiudicatario; e) l'importo di aggiudicazione; f) i tempi di completamento dell'opera, servizio o fornitura; g) l'importo delle somme liquidate. Entro il 31 gennaio di ogni anno, tali informazioni, relativamente all'anno precedente, sono pubblicate in tabelle riassuntive rese liberamente scaricabili in un formato digitale standard aperto che consenta di analizzare e rielaborare, anche a fini statistici, i dati informatici. Le amministrazioni trasmettono in formato digitale tali informazioni all'ANAC.

#### **Art. 14 – Il responsabile per la trasparenza**

Il Responsabile per la prevenzione della corruzione svolge anche le funzioni di responsabile della trasparenza ed è stato nominato con Decreto del Presidente n. 22/2017 nella persona del Dr. Gerlando Luigi Russo – Segretario Generale.

Il Responsabile per la trasparenza, ai sensi dell'art. 43 del D. Lgs. 33/2013 e s.m.i., svolge attività di controllo sull'adempimento da parte dell'amministrazione degli obblighi di pubblicazione previsti dalla normativa vigente, assicurando la completezza, la chiarezza e l'aggiornamento delle informazioni pubblicate, nonché segnalando all'organo di indirizzo politico, al Nucleo di Valutazione, all'Autorità nazionale anticorruzione e, nei casi più gravi, all'ufficio di disciplina i casi di mancato o ritardato adempimento degli obblighi di pubblicazione; inoltre, unitamente alla Posizione Organizzativa, controlla e assicura la regolare attuazione dell'accesso civico sulla base di quanto stabilito dall'art. 5 del D. Lgs. 33/2013 e s.m.i.

I Responsabili degli uffici garantiscono il tempestivo e regolare flusso delle informazioni da pubblicare ai fini del rispetto dei termini stabiliti dalla legge e rispondono ai sensi dell'art. 1, comma 33, della l. n. 190 in caso di mancata o incompleta pubblicazione delle informazioni di cui al comma 31, per violazione degli standard qualitativi ed economici ai sensi dell'articolo 1, comma 1, del d.lgs. n. 198 del 2009.

#### **Art. 15 – Amministrazione Trasparente**

Nella home page del sito istituzionale dell'ente, è stata creata la sezione Amministrazione Trasparente, ai sensi del D.Lgs. 33/2013 e s.m.i., all'interno della quale sono inseriti i documenti, le informazioni e i dati previsti dallo stesso decreto.

La struttura, i contenuti e le competenze relative alla sezione Amministrazione Trasparente del sito web sono descritte nell'allegato al D.Lgs. 33/2013 e s.m.i.

L'Ente garantisce la qualità delle informazioni inserite nel Sito Istituzionale nel rispetto degli obblighi di pubblicazione e ne salvaguarda:

- ? l'integrità;
- ? l'aggiornamento;
- ? la completezza;
- ? la tempestività;

- ? la consultabilità;
- ? la comprensibilità;
- ? l'accessibilità.

L'Ente, inoltre, assicura:

- ? la conformità ai documenti originali in possesso dell'Amministrazione;
- ? l'indicazione della loro provenienza e la riutilizzabilità (art. 6 del D.Lgs. 33/2013);
- ? la pubblicazione per un arco temporale di almeno cinque anni, decorrenti dal mese di gennaio dell'anno successivo a quello dal quale inizia l'obbligo di pubblicazione: nel caso di atti la cui efficacia è superiore ai cinque anni, la pubblicazione termina con la data di efficacia; allo scadere del termine previsto, tali atti sono custoditi e consultabili all'interno di distinte sezioni di archivio;
- ? la pubblicazione in formato aperto (art. 68 del Codice dell'Amministrazione Digitale, di cui al D.Lgs. 82/2005) e riutilizzabile ai sensi del D.Lgs. n. 196/2003, senza restrizioni se non quelle conseguenti all'obbligo di riportare la fonte e garantirne l'integrità.

L'ente è dotato di una casella di posta elettronica certificata: ator@pcert.it, segnalata sul sito web dell'ente.

#### **Art. 16 – Interventi organizzativi per la trasparenza**

Gli interventi organizzativi richiesti, e già attivati in ambito di amministrazione aperta, sono strumentali e prevedono l'inserimento dei documenti e dei dati nell'apposita sezione del sito Istituzionale dell'ente.

Gli obblighi di pubblicazione sono catalogati in sezioni corrispondenti alle Sezioni del Sito Amministrazione Trasparente, così come previste dal D.Lgs. 33/2013 e s.m.i.

Gli interventi organizzativi devono prevedere il grado di coinvolgimento nel processo di trasparenza dei settori dell'ente.

Al fine di garantire l'aggiornamento ed il monitoraggio degli adempimenti degli obblighi di pubblicazione, è stata predisposta l'allegata "Tabella 3 - Sezione amministrazione trasparente – Elenco degli obblighi di pubblicazione", sulla base delle indicazioni contenute nel decreto 33/2013 e s.m.i., indicante la sottosezione – livello 1, la sottosezione – livello 2, le norme del D.Lgs. 33/2013 e s.m.i., la denominazione e i contenuti del singolo obbligo, il referente, l'ufficio responsabile della pubblicazione ed i soggetti obbligati alla pubblicazione.

I soggetti tenuti alla pubblicazione dei dati sulla sezione del sito "Amministrazione trasparente" sono individuati nell'allegata Tabella 3 "Sezione amministrazione trasparente – Elenco degli obblighi di pubblicazione". L'articolo 43 comma 3 del decreto legislativo 33/2013 e s.m.i. prevede che "i dirigenti responsabili degli uffici dell'amministrazione garantiscano il tempestivo e regolare flusso delle informazioni da pubblicare ai fini del rispetto dei termini stabiliti dalla legge".

L'aggiornamento delle pagine web di "Amministrazione trasparente" può avvenire tempestivamente, su base annuale, trimestrale o semestrale. La periodicità è indicata nella citata tabella 3.

Oltre ai dati da pubblicare previsti dal D.Lgs. 33/2013 e s.m.i., i responsabili possono pubblicare i dati e le informazioni che ritengono necessari per assicurare la migliore trasparenza sostanziale dell'azione amministrativa.

### **Art. 17 – Il nuovo Accesso Civico**

L'istituto dell'accesso civico è stato introdotto nell'ordinamento dall'articolo 5 del decreto legislativo 33/2013. Secondo l'articolo 5, all'obbligo di pubblicare in "Amministrazione trasparente" documenti, informazioni e dati corrisponde "il diritto di chiunque" di richiedere gli stessi documenti, informazioni e dati nel caso ne sia stata omessa la pubblicazione.

La richiesta non doveva essere necessariamente motivata e chiunque poteva avanzarla.

L'amministrazione disponeva di trenta giorni per procedere alla pubblicazione del documento o del dato richiesto. Contestualmente alla pubblicazione, lo trasmetteva al richiedente, oppure gli indicava il collegamento ipertestuale a quanto richiesto. In caso di ritardo o mancata risposta, il richiedente poteva ricorrere al titolare del potere sostitutivo (articolo 2, comma 9-bis, legge 241/1990). L'accesso civico ha consentito a chiunque, senza motivazione e senza spese, di "accedere" ai documenti, ai dati ed alle informazioni che la pubblica amministrazione aveva l'obbligo di pubblicare per previsione del decreto legislativo 33/2013.

Il decreto legislativo 97/2016 ha confermato l'istituto. Il comma 1 del rinnovato articolo 5 prevede: "L'obbligo previsto dalla normativa vigente in capo alle pubbliche amministrazioni di pubblicare documenti, informazioni o dati comporta il diritto di chiunque di richiedere i medesimi, nei casi in cui sia stata omessa la loro pubblicazione".

Inoltre, il comma 2, dello stesso articolo 5, potenzia enormemente l'istituto: "Allo scopo di favorire forme diffuse di controllo sul perseguimento delle funzioni istituzionali e sull'utilizzo delle risorse pubbliche e di promuovere la partecipazione al dibattito pubblico, chiunque ha diritto di accedere ai dati e ai documenti detenuti dalle pubbliche amministrazioni, ulteriori rispetto a quelli oggetto di pubblicazione" obbligatoria ai sensi del decreto 33/2013.

La norma, pertanto, conferma per ogni cittadino il libero accesso ai dati ed ai documenti elencati dal decreto legislativo 33/2013, ed oggetto di pubblicazione obbligatoria, ed estende l'accesso civico ad ogni altro dato e documento ("ulteriore") rispetto a quelli da pubblicare in "amministrazione trasparente".

In sostanza, l'accesso civico potenziato investe ogni documento, ogni dato ed ogni informazione delle pubbliche amministrazioni.

L'accesso civico potenziato incontra quale unico limite "la tutela di interessi giuridicamente rilevanti" secondo la disciplina del nuovo articolo 5-bis.

L'accesso civico non è sottoposto ad alcuna limitazione quanto alla legittimazione soggettiva del richiedente: spetta a chiunque.

La domanda di accesso civico identifica i dati, le informazioni o i documenti richiesti, ma non richiede motivazione alcuna.

L'istanza può essere trasmessa anche per via telematica ed è presentata alternativamente ad uno dei seguenti uffici:

1. all'ufficio che detiene i dati, le informazioni o i documenti;
2. all'ufficio relazioni con il pubblico;
3. ad altro ufficio indicato dall'amministrazione nella sezione "Amministrazione trasparente".

Qualora la domanda abbia ad oggetto dati, informazioni o documenti da pubblicare obbligatoriamente, è indirizzata al responsabile della prevenzione della corruzione e della trasparenza.

Fatto salvo il rimborso del costo effettivamente sostenuto e documentato dall'amministrazione "per la riproduzione su supporti materiali", il rilascio di dati o documenti, in formato elettronico o cartaceo, in esecuzione dell'accesso civico è gratuito.

A norma del decreto legislativo 33/2013 e .m.i. in "amministrazione trasparente" sono pubblicati:

- ? i nominativi del responsabile della trasparenza e del titolare del potere sostitutivo, con l'indicazione dei relativi recapiti telefonici e delle caselle di posta elettronica istituzionale;
- ? le modalità per l'esercizio dell'accesso civico.

In materia di contenuto e modalità dell'esercizio dell'accesso civico, nonché sulle differenze rispetto al diritto d'accesso, ed in generale in materia di trasparenza, verrà effettuata apposita formazione ai Responsabili dei servizi e ai referenti per la trasparenza.

#### **Art. 18 – Misure di monitoraggio sullo stato di attuazione degli obblighi di pubblicazione e profili sanzionatori**

Con cadenza semestrale, il Responsabile della trasparenza dispone il monitoraggio completo della sezione "Amministrazione trasparente" del sito web; la relazione sugli esiti del monitoraggio è trasmessa al Nucleo di valutazione. I casi di inadempienza totale o parziale degli obblighi di pubblicazione sono altresì comunicati all'Autorità nazionale anticorruzione e, nei casi più gravi, all'ufficio disciplinare ai fini dell'eventuale attivazione del procedimento disciplinare.

Il Nucleo di valutazione attesta l'assolvimento degli obblighi di pubblicazione mediante compilazione di apposita dichiarazione da pubblicare nella sezione "Amministrazione trasparente" del sito, secondo la calendarizzazione definita dall'ANAC.

Il mancato adempimento degli obblighi di pubblicazione previsti dalla normativa vigente costituisce:

- elemento di valutazione della responsabilità dirigenziale;
- eventuale causa di responsabilità per danno all'immagine dell'amministrazione;
- oggetto di valutazione ai fini della corresponsione della retribuzione di risultato e del trattamento accessorio collegato alla performance individuale dei responsabili.

#### **Art. 19 - Norme finali**

L'entrata in vigore di norma di rango superiore, capace di esplicare i suoi effetti sui contenuti del presente Piano, è direttamente applicabile all'oggetto normato indipendentemente dalla sua formale ricezione nell'articolato.

L'interpretazione di singole norme o disposizioni del presente Piano è demandata al Segretario che provvederà con proprio atto.

Per quanto non espressamente previsto si rinvia alle norme legislative in materia.

#### **Art. 20 - Entrata in vigore**

Il presente Piano entra in vigore una volta esecutiva la deliberazione di approvazione del Consiglio di Amministrazione.

## Segnalazione situazioni di illecito (fac-simile)

NOME E COGNOME DEL SEGNALANTE	
QUALIFICA E POSIZIONE PROFESSIONALE (1)	
SEDE DI SERVIZIO	
TEL./CELL.	
E-MAIL:	
DATA/PERIODO IN CUI SI E' VERIFICATO IL FATTO:	
LUOGO FISICO IN CUI SI E' VERIFICATO IL FATTO:	
RITENGO CHE LE AZIONI OD OMISSIONI COMMESSE O TENTATE SIANO: (2)	
DESCRIZIONE DEL FATTO (CONDOTTA ED EVENTO)	
AUTORE/I DEL FATTO (3)	
ALTRI EVENTUALI SOGGETTI A CONOSCENZA DEL FATTO E/O IN GRADO DI RIFERIRE SUL MEDESIMO (4)	
EVENTUALI ALLEGATI A SOSTEGNO DELLASEGNALAZIONE	

Luogo, data e firma

La segnalazione può essere presentata:

- mediante invio, all'indirizzo di posta elettronica [segretario@atorifiutitorinese.it](mailto:segretario@atorifiutitorinese.it). In tal caso, l'identità del segnalante sarà conosciuta solo dal Responsabile della prevenzione della corruzione che ne garantirà la riservatezza, fatti salvi i casi in cui non è opponibile per legge;
- a mezzo del servizio postale o tramite posta interna (nel caso la segnalazione dovrà pervenire in busta chiusa recante all'esterno la dicitura "riservata/personale").

- Qualora il segnalante rivesta la qualifica di pubblico ufficiale, l'invio della presente segnalazione non lo esonera dall'obbligo di denunciare alla competente Autorità giudiziaria i fatti penalmente rilevanti e le ipotesi di danno erariale.
- La segnalazione non riguarda rimostranze di carattere personale del segnalante o richieste che attengono alla disciplina del rapporto di lavoro o ai rapporti col superiore gerarchico o colleghi, per le quali occorre fare riferimento al servizio competente per il personale.
- Indicare i dati anagrafici se conosciuti e, in caso contrario, ogni altro elemento idoneo all'identificazione.
- Indicare i dati anagrafici se conosciuti e, in caso contrario, ogni altro elemento idoneo all'identificazione.

**TABELLA 1 - MAPPATURA DELLE AREE E DEI PROCESSI A RISCHIO - GESTIONE DEL RISCHIO**

**AREA A: ACQUISIZIONE E PROGRESSIONE DEL PERSONALE**

SOTTO-AREA/ PROCESSO	LIVELLO DI RISCHIO	PROCEDIMENTO	RISCHI CONNESSI	MISURE ESISTENTI	MISURE DA ATTUARE (PROCEDURE/AZIONI)	RESPONSABILE	TEMPI E RISORSE	INDICATORI
CONFERIMENTO DI INCARICHI DI COLLABORAZIONE	6,67	Conferimento incarichi a terzi: studio, ricerche, consulenze, rappresentanza e difesa in giudizio	Limite alla rotazione di incarichi professionali al fine di favorire un'impresa/professionista	1) Controllo dei requisiti 2) Rispetto del regolamento aggiornato per il conferimento di incarichi 3) Applicazione del regolamento sui controlli interni.		Dirigenti/P.O.		
	6,67	Conferimento incarichi extra-istituzionali ai dipendenti	Mancata applicazione del D.Lgs 39/2013 omesse verifiche su incompatibilità al fine di agevolare i richiedenti	Verifica dei requisiti secondo il Codice di Comportamento e il D.Lgs. 39/2013  PERLA PA - ex Anagrafe delle Prestazioni  Pubblicazione sul sito istituzionale nel rispetto dei termini stabiliti dal PTTI  Verifica dei requisiti per il conferimento degli incarichi Regolamento degli uffici e dei servizi aggiornato ai sensi dell'articolo 53 del d.lgs. n. 165/2001 come modificato da L. 190/2012	1) Approvazione nuovo codice di comportamento dei dipendenti comunali	Dirigenti/P.O.	2) Entro il 31/12/2017.	1) Aggiornamento Codice di Comportamento a seguito emanandi linee guida ANAC (di cui determinazione ANAC N. 12/2015)
PROGRESSIONI DI CARRIERA	3,67	Procedura di progressione e conferimenti incarichi di PO	Progressione economiche o di carriera accordate illegittimamente allo scopo di agevolare dipendenti o candidati particolari	Regolamento di organizzazione degli Uffici e Servizi  Corretta applicazione del sistema di valutazione		Dirigenti/P.O.		
RECLUTAMENTO DEL PERSONALE	5,33	Procedura di concorso	Previsione di requisiti di accesso "personalizzati" Irregolare formazione della commissione di selezione finalizzata al reclutamento di candidati particolari Inosservanza delle regole procedurali a garanzia della trasparenza e della imparzialità Abuso nei processi di stabilizzazione finalizzati al reclutamento di candidati particolari Mancata verifica requisiti di cui art. 35 bis D. Lgs. 165/2001 nella costituzione delle commissioni di concorso (Prevenzione del fenomeno della corruzione nella formazione di commissioni e nelle assegnazioni di uffici)	Art. 11 DPR 487/1994 Art. 24 Dlgs 150/2009 Art. 35 Dlgs 165/2001  Regolamento degli uffici e dei servizi  Trasparenza: adeguata pubblicità dei bandi (qualifiche richieste, tempistica, diario delle prove)  Verifica assenza di incompatibilità dei componenti le commissioni  Acquisizione certificato casellario giudiziale o autecertificazione per verifica requisiti di cui art. 35 bis D.Lgs. 165/2001		Dirigenti/P.O.		Verifiche art. 35 comma 16 bis D.Lgs. 165/2001 per tutti i membri delle commissioni

TABELLA 1 - MAPPATURA DELLE AREE E DEI PROCESSI A RISCHIO - GESTIONE DEL RISCHIO

AREA B: CONTRATTI PUBBLICI

SOTTO-AREA/ PROCESSO	LIVELLO DI RISCHIO	PROCEDIMENTO	RISCHI CONNESSI	MISURE ESISTENTI	MISURE DA ATTUARE (PROCEDURE/AZIONI)	RESPONSABILE	TEMPI E RISORSE	INDICATORI
PROGRAMMAZIONE	6,67	Processi di analisi e definizione dei fabbisogni	Carente programmazione non ancorata a tutte le necessità dell'Ente	Elenco annuale delle scadenze contrattuali. Comunicazione al Responsabile prevenzione corruzione dell'elenco annuale delle scadenze contrattuali entro il 30 novembre di ogni anno per le scadenze dell'anno successivo.		Dirigenti/P.O.		
PREDISPOSIZIONE BANDO E SELEZIONE DEL CONTRAENTE	6	DEFINIZIONE ELEMENTI ESSENZIALI DEL CONTRATTO	Utilizzo improprio di alcune tipologie di affidamento. Contenuti delle clausole contrattuali per disincentivare alcuni operatori. Definizione dei criteri di valutazione dei punteggi economici e tecnici che possono avvantaggiare qualche operatore.	Norme e regolamenti nazionali e comunali				
	6	INDIVIDUAZIONE DELLO STRUMENTO/ISTITUTO DELL'AFFIDAMENTO (Modalità di affidamento: proroga, gara, altra tipologia)	Elusione delle regole di affidamento degli appalti, mediante l'improprio utilizzo del modello procedurale dell'affidamento delle concessioni al fine di agevolare un particolare soggetto. I vari soggetti coinvolti possono pilotare le gare. Azioni per restringere troppo la platea dei partecipanti. Applicazione distorta dei criteri di gara. Alterazione o sottrazione della documentazione di gara. Fuga di notizie in merito a gare non ancora pubblicate.	Stesura di capitolati di gara che prevedono la qualità e la quantità delle prestazioni attese  Formalizzazione di un programma di controlli/direzioni lavori da effettuare in relazione alle fasi di esecuzione dell'opera				
	6	REQUISITI DI QUALIFICAZIONE	Definizione dei requisiti di accesso alla gara e, in particolare, dei requisiti tecnico-economici dei concorrenti al fine di favorire un'impresa (es.: clausole dei bandi che stabiliscono requisiti di qualificazione). Mancato rispetto art. 53 comma 16 ter del D.Lgs. 165/2001	Verifica della compatibilità con CONSIP e MEPA Richiesta autocertificazione alle imprese/professionisti per accertare l'insussistenza di situazioni di cui art. 53 comma 16 ter del D.Lgs. 168/2001. Protocolli di legalità o patti di integrità per l'affidamento di commesse.		Tutti i Responsabili di procedimento Dirigenti/P.O.		n. gare su cui attuare le misure previste: 100%
	6	REQUISITI DI AGGIUDICAZIONE	Uso distorto del criterio dell'offerta economicamente più vantaggiosa, finalizzato a favorire un'impresa, elusione delle regole di affidamento degli appalti, mediante l'improprio utilizzo del modello procedurale dell'affidamento delle concessioni al fine di agevolare un particolare soggetto	Obbligo di motivazione nella determina a contrarre in ordine alla scelta della procedura ed al sistema di affidamento.  Utilizzo di clausole standardizzate, conformi alle prescrizioni normative, in merito a garanzie a corredo dell'offerta, tracciabilità dei pagamenti e termini di pagamento agli operatori  Attestazione sulla determina a contrarre dell'assenza di conflitti di interessi dei soggetti coinvolti nella redazione degli atti di gara				
ESPLETAMENTO GARA D'APPALTO	6	VALUTAZIONE DELLE OFFERTE	Mancato rispetto dei criteri indicati nel disciplinare di gara cui la commissione giudicatrice deve attenersi per decidere i punteggi da assegnare all'offerta, con particolare riferimento alla valutazione degli elaborati progettuali.	Definizione di criteri di valutazione oggettivi limitando i margini di discrezionalità di valutazione da parte della commissione.				
	6	VERIFICA DELLA EVENTUALE ANOMALIA DELLE OFFERTE	Mancato rispetto dei criteri di individuazione e di verifica delle offerte anormalmente basse, anche sotto il profilo procedurale.	Publicità delle sedute. Indicazione nei verbali di gara delle cautele adottate a tutela dell'integrità e della conservazione delle buste contenenti l'offerta.		Dirigenti/P.O.	Immediata	n. gare su cui attuare le misure previste: 100%
	6	REVOCA DEL BANDO	Abuso del provvedimento di revoca del bando al fine di bloccare una gara il cui risultato si sia rivelato diverso da quello atteso o di concedere un indennizzo all'aggiudicatario					
	6	COSTITUZIONE COMMISSIONE DI GARA	Nomina di commissari di gara in conflitto di interesse o privi di requisiti necessari. Mancata verifica requisiti per la nomina dei commissari di cui art. 35 bis D. Lgs. 165/2001 (Prevenzione del fenomeno della corruzione nella formazione di commissioni e nelle assegnazioni di uffici).	Verifica requisiti per la nomina dei commissari ai sensi dell'art. 84 del Codice dei Contratti ed ai sensi dell' art. 35 bis D. Lgs. 165/2001 (Prevenzione del fenomeno della corruzione nella formazione di commissioni e nelle assegnazioni di uffici). Richiesta di autocertificazione attestante: - esatta tipologia di lavoro svolto negli ultimi 5 anni; - di non aver svolto alcuna altra funzione o incarico tecnico o amministrativo relativamente al contratto, - se professionisti, di essere iscritti nel relativo albo professionale da almeno 10 anni , - di non avere concorso in qualità di membro delle commissioni giudicatrici, con dolo o colpa grave accertati in sede giurisdizionale con sentenza non sospesa, all'approvazione di atti dichiarati illegittimi, - di non trovarsi in conflitto di interesse con riguardo ai dipendenti della stazione appaltante per rapporti di coniugio, parentela o affinità o pregressi rapporti professionali, - di non avere cause di incompatibilità con riferimento al concorrente alla gara tenuto anche conto delle cause di astensione di cui all'art. 51 c.p.c., - di non trovarsi nelle condizioni di cui all'art. 35 bis del D.Lgs. 165/2001.		Dirigenti/P.O.	Immediata per tutte le commissioni	Richiesta autocertificazione per tutte le commissioni di gara
	6,33	PROCEDURE NEGOZiate E AFFIDAMENTI IN ECONOMIA	Utilizzo della procedura negoziata al di fuori dei casi previsti dalla legge al fine di favorire un'impresa;	Publicazione in formato tabellare degli affidamenti diretti, recante le seguenti informazioni: - Estremi del provvedimento di affidamento; - Oggetto della fornitura; - Operatore economico affidatario - Importo impegnato e liquidato				

ALTRE PROCEDURE DI AFFIDAMENTO	6,33	AFFIDAMENTI DIRETTI	Abuso dell'affidamento diretto al di fuori dei casi previsti dalla legge, compreso il mancato ricorso al mercato elettronico (Consip/Mepa)	Riferimento normativo allo specifico articolo del dlgs 163/2006 Riferimento alla disciplina regolamentare interna Controlli successivi: verifica del ricorso al MEPA/CONSIP, come prassi propedeutica e obbligatoria alla scelta del contraente		Dirigenti/P.O e responsabili di procedimento		
ESECUZIONE DEL CONTRATTO – RENDICONTAZIONE DEL CONTRATTO	4,47	STIPULA DI CONTRATTI	Omissione di controllo in merito alla regolarità della documentazione o per stipula in assenza di determina di autorizzazione o provvedimento analogo	Controlli per tutti i contratti di appalto sulla regolarità della procedura e sul possesso dei requisiti dell'appaltatore. Controllo successivo sugli atti: da prevedere nel redigendo regolamento dei controlli interni. Inserimento numero di repertorio sull'atto di liquidazione, ove previsto. Clausola risolutiva per i soggetti che non rispettano i protocolli di legalità		Dirigenti/P.O e responsabili di procedimento		n. gare su cui attuare le misure previste: 100%

**TABELLA 1 - MAPPATURA DELLE AREE E DEI PROCESSI A RISCHIO - GESTIONE DEL RISCHIO**

**AREA C : PROVVEDIMENTI AMPLIATIVI DELLA SFERA GIURIDICA DEI DESTINATARI PRIVI DI EFFETTO ECONOMICO DIRETTO ED IMMEDIATO PER IL DESTINATARIO**

SOTTO-AREA/ PROCESSO	LIVELLO DI RISCHIO	PROCEDIMENTO	RISCHI CONNESSI	MISURE ESISTENTI	MISURE DA ATTUARE (PROCEDURE/AZIONI)	RESPONSABILE	TEMPI E RISORSE	INDICATORI
ATTIVITA' DI CONTROLLO	2,67	Applicazione D.Lgs 33/2013 e 39/2013	Omessi controlli sul rispetto della normativa, al fine di favorire amministratori o dirigenti inadempienti	Monitoraggio semestrale della sezione Amministrazione Trasparente del sito web	Compilazione dell'allegata tabella 3 contenente gli obblighi di pubblicazione	Responsabile per la trasparenza		n. monitoraggi da effettuare: 2
	4,67	Protocollo in entrata	Mancata o volontaria omissione di consegna atti/documenti al fine di agevolare soggetti terzi	Protocollo informatizzato		Dirigenti/P.O.		
	5,33	Attività di controllo contratti di servizio con società di gestione impianti di smaltimento/recupero/trattamento RSU dell'ambito torinese	Omissioni di controllo	Controllo su adempimenti previsti da contratti di servizio		Dirigenti/P.O.		Invio annuale del responsabile esito controlli

**TABELLA 1 - MAPPATURA DELLE AREE E DEI PROCESSI A RISCHIO - GESTIONE DEL RISCHIO**

**AREA D : PROVVEDIMENTI AMPLIATIVI DELLA SFERA GIURIDICA DEI DESTINATARI CON EFFETTO ECONOMICO DIRETTO ED IMMEDIATO PER IL DESTINATARIO**

SOTTO-AREA/ PROCESSO	LIVELLO DI RISCHIO	PROCEDIMENTO	RISCHI CONNESSI	MISURE ESISTENTI	MISURE DA ATTUARE (PROCEDURE/AZIONI)	RESPONSABILE	TEMPI E RISORSE	INDICATORI
<b>ATTRIBUZIONE DI VANTAGGI ECONOMICI DI QUALUNQUE GENERE A PRIVATI</b>	4,33	Liquidazione spese di missione a CDA	Liquidazione indennità non dovute	Explicitazione della documentazione necessaria per effettuare il pagamento		Dirigenti/P.O.		
	4,33	Canoni di locazione passivi e attivi	Non corretta valutazione di impegni operativi ed economici al fine di agevolare un soggetto terzo pubblico o privato	Verifica e aggiornamento dei criteri di valutazione per la fissazione di canoni di locazione congrui		Dirigenti/P.O.		
<b>CONCESSIONE ED EROGAZIONE DI SOVVENZIONI, CONTRIBUTI, SUSSIDI</b>	4,33	Erogazioni contributi ad associazioni, fondazioni, altri enti pubblici	Discrezionalità nell'assegnazione di contributi, con requisiti non conformi al Regolamento, volta a favorire determinati soggetti	Norme di Trasparenza ai sensi Dlgs 33/2013 Explicitazione dei requisiti e della documentazione necessaria per l'ottenimento del beneficio Rispetto dei termini di pubblicazione sul sito istituzionale (PTTI) Per erogazioni a saldo contributi a consuntivo, controllo dei progetti/interventi realizzati e rendiconto spese sostenute		Dirigenti/P.O.		
<b>GESTIONE ECONOMICA DEL PERSONALE</b>	4,33	Erogazione emolumenti stipendiali e salario accessorio	Conferimento di indennità "ad personam" non dovute	CCNL e CDI Norme di Trasparenza ai sensi Dlgs 33/2013		Dirigenti/P.O.		
	4,67	Contrattazione sindacale	Pressioni finalizzate alla agevolazioni di carattere economico o giuridico per agevolare categorie di dipendenti	CCNL e CDI Norme di Trasparenza ai sensi Dlgs 33/2013		Dirigenti/P.O.		
<b>GESTIONE GIURIDICA DEL PERSONALE</b>	4	Procedura disciplinare	Omessa vigilanza Sanzione non corretta Omessa segnalazione alle autorità competenti	Codice di Comportamento e Codice disciplinare Norme di Trasparenza ai sensi Dlgs 33/2013		Dirigenti/P.O.		
	4	Rilevazione Presenze	Rilascio autorizzazioni per concessione aspettative-congedi-permessi o autorizzazione di straordinari in assenza di requisiti. False attestazioni della presenza in servizio. Omessi controlli	CCNL, Codice di Comportamento, Codice disciplinare e modulistica per richiesta permessi Comunicazione dati alla Funzione Pubblica Norme di Trasparenza ai sensi Dlgs 33/2013 Formazione generale rivolta a tutti i dipendenti dell'Ente su Etica e Legalità		Dirigenti/P.O.		
	3	Piano di formazione	Mancato aggiornamento professionale e normativo dei dipendenti	Budget annuale di spesa per corsi di formazione. Inoltro comunicazioni riguardanti l'organizzazione di corsi specifici. Richieste periodiche all'Area Amministrativa e all'Area Tecnica di esigenze formative e di aggiornamento		Dirigenti/P.O.	Entro il 31/12/2016	n. richieste

**TABELLA 1 - MAPPATURA DELLE AREE E DEI PROCESSI A RISCHIO - GESTIONE DEL RISCHIO**

**AREA E : ALTRE AREE**

SOTTO-AREA/ PROCESSO	LIVELLO DI RISCHIO	PROCEDIMENTO	RISCHI CONNESSI	MISURE ESISTENTI	MISURE DA ATTUARE (PROCEDURE/AZIONI)	RESPONSABILE	TEMPI E RISORSE	INDICATORI
GESTIONE BILANCIO		Gestione ordinaria delle entrate del Bilancio	Omesso accertamento, riscossione, conteggio errato o inosservanza delle norme al fine di agevolare particolari soggetti.	1) Norme di legge 2) Regolamenti. 3) Monitoraggio costante e misure di sollecito con modalità differenziate (sms, lettere) 4) Controlli successivi sugli atti		Dirigenti/P.O.		
		Gestione ordinaria delle spese del Bilancio	Omesso impegno, pagamento, conteggio errato o inosservanza delle norme al fine di agevolare particolari soggetti.	1) Norme di legge 2) Regolamenti. 3) Controlli successivi sugli atti		Dirigenti/P.O.		

**Allegati: Schede analisi del rischio**

<b>Area</b>	<b>Attività o processo</b>
A	RECLUTAMENTO DEL PERSONALE - PROCEDURA DI CONCORSO
A	PROGRESSIONI DI CARRIERA - PROCEDURA DI PROGRESSIONE E CONFERIMENTI INCARICHI DI P.O.
A	CONFERIMENTO DI INCARICHI DI COLLABORAZIONE 1 - CONFERIMENTO DI INCARICHI A TERZI
A	CONFERIMENTO DI INCARICHI DI COLLABORAZIONE 2 - CONFERIMENTO DI INCARICHI EXTRA-ISTITUZIONALI AI DIPENDENTI
B	PROGRAMMAZIONE
B	PREDISPOSIZIONE BANDO E SELEZIONE CONTRAENTE 1 - DEFINIZIONE ELEMENTI ESSENZIALI CONTRATTO
B	PREDISPOSIZIONE BANDO E SELEZIONE CONTRAENTE 2 - INDIVIDUAZIONE STRUMENTO/ISTITUTO AFFIDAMENTO
B	PREDISPOSIZIONE BANDO E SELEZIONE CONTRAENTE 3 - REQUISITI DI QUALIFICAZIONE
B	PREDISPOSIZIONE BANDO E SELEZIONE CONTRAENTE 4 - REQUISITI DI AGGIUDICAZIONE
B	ESPLETAMENTO GARA D'APPALTO 1 - VALUTAZIONE DELLE OFFERTE
B	ESPLETAMENTO GARA D'APPALTO 2 - VERIFICA ANOMALIA OFFERTE
B	ESPLETAMENTO GARA D'APPALTO 3 - REVOCA BANDO
B	ESPLETAMENTO GARA D'APPALTO 4 - COSTITUZIONE COMMISSIONE DI GARA
B	ALTRE PROCEDURE DI AFFIDAMENTO - PROCEDURE NEGOZiate E IN ECONOMIA
B	ALTRE PROCEDURE DI AFFIDAMENTO - AFFIDAMENTI DIRETTI
B	ESECUZIONE DEL CONTRATTO - RENDICONTAZIONE DEL CONTRATTO - STIPULA DI CONTRATTI
C	ATTIVITA' DI CONTROLLO - Applicazione D.Lgs 33/2013 e 39/2013
C	ATTIVITA' DI CONTROLLO - Protocollo in entrata
C	ATTIVITA' DI CONTROLLO - Attività di controllo contratti di servizio con società di gestione impianti di smaltimento/recupero/trattamento RSU dell'ambito
D	ATTRIBUZIONE DI VANTAGGI ECONOMICI DI QUALUNQUE GENERE A PRIVATI 1 - LIQUIDAZIONE SPESE DI MISSIONE CDA
D	ATTRIBUZIONE DI VANTAGGI ECONOMICI DI QUALUNQUE GENERE A PRIVATI 2 - CANONI DI LOCAZIONE PASSIVI E ATTIVI
D	CONCESSIONE ED EROGAZIONE DI SOVVENZIONI, CONTRIBUTI, SUSSIDI 1 - EROGAZIONE CONTRIBUTI AD ASSOCIAZIONI
D	GESTIONE ECONOMICA DEL PERSONALE 1 - EROGAZIONE EMOLUMENTI STIPENDIALI E SALARIO ACCESSORIO
D	GESTIONE ECONOMICA DEL PERSONALE 2 - CONTRATTAZIONE SINDACALE
D	GESTIONE GIURIDICA DEL PERSONALE 1 - PROCEDURA DISCIPLINARE
D	GESTIONE GIURIDICA DEL PERSONALE 2 - RILEVAZIONE PRESENZE
D	GESTIONE GIURIDICA DEL PERSONALE 3 - PIANO DI FORMAZIONE
E	ALTRE AREE - GESTIONE ENTRATE
E	ALTRE AREE - GESTIONE SPESE

## AREA A - PERSONALE

### RECLUTAMENTO DEL PERSONALE - PROCEDURA DI CONCORSO

#### 1. Valutazione della probabilità

Criteri	Punteggi
<b>Criterio 1: discrezionalità</b>	
Il processo è discrezionale?	
No, è del tutto vincolato = 1	
E' parzialmente vincolato dalla legge e da atti amministrativi (regolamenti, direttive, circolari) = 2	2
E' parzialmente vincolato solo dalla legge = 3	
E' parzialmente vincolato solo da atti amministrativi (regolamenti, direttive, circolari) = 4	
E' altamente discrezionale = 5	
<b>Criterio 2: rilevanza esterna</b>	
Il processo produce effetti diretti all'esterno dell'amministrazione di riferimento?	
No, ha come destinatario finale un ufficio interno = 2	
Si, il risultato del processo è rivolto direttamente ad utenti esterni = 5	5
<b>Criterio 3: complessità del processo</b>	
Si tratta di un processo complesso che comporta il coinvolgimento di più amministrazioni (esclusi i controlli) in fasi successive per il conseguimento del risultato?	
No, il processo coinvolge una sola PA = 1	
Si, il processo coinvolge più di tre amministrazioni = 3	1
Si, il processo coinvolge più di cinque amministrazioni = 5	
<b>Criterio 4: valore economico</b>	
Qual è l'impatto economico del processo?	
Ha rilevanza esclusivamente interna = 1	
Comporta l'attribuzione di vantaggi a soggetti esterni, ma di non particolare rilievo economico = 3	
Comporta considerevoli vantaggi a soggetti esterni = 5	5
<b>Criterio 5: frazionabilità del processo</b>	
Il risultato finale del processo può essere raggiunto anche effettuando una pluralità di operazioni di entità economica ridotta che, considerate complessivamente, alla fine assicurano lo stesso risultato (es. pluralità di affidamenti ridotti)?	
No = 1	
Si = 5	1
<b>Criterio 6: controlli</b>	
Anche sulla base dell'esperienza pregressa, il tipo di controllo applicato sul processo è adeguato a neutralizzare il rischio?	
No, il rischio rimane indifferente = 1	
Si, ma in minima parte = 2	2
Si, per una percentuale approssimativa del 50% = 3	
Si, è molto efficace = 4	
Si, costituisce un efficace strumento di neutralizzazione = 5	
<b>Valore stimato della probabilità</b>	<b>2,67</b>

1 = improbabile; 2 = poco probabile; 3 = probabile; 4 = molto probabile; 5 = altamente probabile.

## 2. Valutazione dell'impatto

<b>Criterio 1: impatto organizzativo</b>	
Rispetto al totale del personale impiegato nel singolo servizio (unità organizzativa semplice) competente a svolgere il processo (o la fase del processo di competenza della PA) nell'ambito della singola PA, quale percentuale di personale è impiegata nel processo? (Se il processo coinvolge l'attività di più servizi nell'ambito della stessa PA occorre riferire la percentuale al personale impiegato nei servizi coinvolti)	
fino a circa il 20% = 1	
fino a circa il 40% = 2	2
fino a circa il 60% = 3	
fino a circa il 80% = 4	
fino a circa il 100% = 5	
<b>Criterio 2: impatto economico</b>	
Nel corso degli ultimi cinque anni sono state pronunciate sentenze della Corte dei Conti a carico di dipendenti (dirigenti o dipendenti) della PA o sono state pronunciate sentenze di risarcimento del danno nei confronti della PA per la medesima tipologia di evento o di tipologie analoghe?	
No = 1	1
Si = 5	
<b>Criterio 3: impatto reputazionale</b>	
Nel corso degli ultimi anni sono stati pubblicati su giornali o riviste articoli aventi ad oggetto il medesimo evento o eventi analoghi?	
No = 0	0
Non ne abbiamo memoria = 1	
Si, sulla stampa locale = 2	
Si, sulla stampa nazionale = 3	
Si, sulla stampa locale e nazionale = 4	
Si sulla stampa, locale, nazionale ed internazionale = 5	
<b>Criterio 4: impatto sull'immagine</b>	
A quale livello può collocarsi il rischio dell'evento (livello apicale, intermedio, basso), ovvero la posizione/il ruolo che l'eventuale soggetto riveste nell'organizzazione è elevata, media o bassa?	
a livello di addetto = 1	
a livello di collaboratore o funzionario = 2	
a livello di dirigente di ufficio non generale, ovvero posizione apicale o posizione organizzativa = 3	
a livello di dirigente d'ufficio generale = 4	
a livello di capo dipartimento/segretario generale = 5	5
<b>Valore stimato dell'impatto</b>	<b>2,00</b>
0 = nessun impatto; 1 = marginale; 2 = minore; 3 = soglia; 4 = serio; 5 = superiore	

## 3. Valutazione complessiva del rischio

Valutazione complessiva del rischio = probabilità x impatto	<b>5,33</b>
---	-------------

## AREA A - PERSONALE

PROGRESSIONI DI CARRIERA - PROCEDURA DI PROGRESSIONE E CONFERIMENTI INCARICHI DI P.O.

### 1. Valutazione della probabilità

Criteri	Punteggi
<b>Criterio 1: discrezionalità</b>	
Il processo è discrezionale?	
No, è del tutto vincolato = 1	
E' parzialmente vincolato dalla legge e da atti amministrativi (regolamenti, direttive, circolari) = 2	
E' parzialmente vincolato solo dalla legge = 3	
E' parzialmente vincolato solo da atti amministrativi (regolamenti, direttive, circolari) = 4	4
E' altamente discrezionale = 5	
<b>Criterio 2: rilevanza esterna</b>	
Il processo produce effetti diretti all'esterno dell'amministrazione di riferimento?	
No, ha come destinatario finale un ufficio interno = 2	2
Si, il risultato del processo è rivolto direttamente ad utenti esterni = 5	
<b>Criterio 3: complessità del processo</b>	
Si tratta di un processo complesso che comporta il coinvolgimento di più amministrazioni (esclusi i controlli) in fasi successive per il conseguimento del risultato?	
No, il processo coinvolge una sola PA = 1	1
Si, il processo coinvolge più di tre amministrazioni = 3	
Si, il processo coinvolge più di cinque amministrazioni = 5	
<b>Criterio 4: valore economico</b>	
Qual è l'impatto economico del processo?	
Ha rilevanza esclusivamente interna = 1	1
Comporta l'attribuzione di vantaggi a soggetti esterni, ma di non particolare rilievo economico = 3	
Comporta considerevoli vantaggi a soggetti esterni = 5	
<b>Criterio 5: frazionabilità del processo</b>	
Il risultato finale del processo può essere raggiunto anche effettuando una pluralità di operazioni di entità economica ridotta che, considerate complessivamente, alla fine assicurano lo stesso risultato (es. pluralità di affidamenti ridotti)?	
No = 1	1
Si = 5	
<b>Criterio 6: controlli</b>	
Anche sulla base dell'esperienza pregressa, il tipo di controllo applicato sul processo è adeguato a neutralizzare il rischio?	
No, il rischio rimane indifferente = 1	
Si, ma in minima parte = 2	2
Si, per una percentuale approssimativa del 50% = 3	
Si, è molto efficace = 4	
Si, costituisce un efficace strumento di neutralizzazione = 5	
<b>Valore stimato della probabilità</b>	<b>1,83</b>

0 = nessuna probabilità; 1 = improbabile; 2 = poco probabile; 3 = probabile; 4 = molto probabile; 5 = altamente probabile.

## 2. Valutazione dell'impatto

<b>Criterio 1: impatto organizzativo</b>	
Rispetto al totale del personale impiegato nel singolo servizio (unità organizzativa semplice) competente a svolgere il processo (o la fase del processo di competenza della PA) nell'ambito della singola PA, quale percentuale di personale è impiegata nel processo? (Se il processo coinvolge l'attività di più servizi nell'ambito della stessa PA occorre riferire la percentuale al personale impiegato nei servizi coinvolti)	
fino a circa il 20% = 1	
fino a circa il 40% = 2	2
fino a circa il 60% = 3	
fino a circa il 80% = 4	
fino a circa il 100% = 5	
<b>Criterio 2: impatto economico</b>	
Nel corso degli ultimi cinque anni sono state pronunciate sentenze della Corte dei Conti a carico di dipendenti (dirigenti o dipendenti) della PA o sono state pronunciate sentenze di risarcimento del danno nei confronti della PA per la medesima tipologia di evento o di tipologie analoghe?	
No = 1	1
Si = 5	
<b>Criterio 3: impatto reputazionale</b>	
Nel corso degli ultimi anni sono stati pubblicati su giornali o riviste articoli aventi ad oggetto il medesimo evento o eventi analoghi?	
No = 0	0
Non ne abbiamo memoria = 1	
Si, sulla stampa locale = 2	
Si, sulla stampa nazionale = 3	
Si, sulla stampa locale e nazionale = 4	
Si sulla stampa, locale, nazionale ed internazionale = 5	
<b>Criterio 4: impatto sull'immagine</b>	
A quale livello può collocarsi il rischio dell'evento (livello apicale, intermedio, basso), ovvero la posizione/il ruolo che l'eventuale soggetto riveste nell'organizzazione è elevata, media o bassa?	
a livello di addetto = 1	
a livello di collaboratore o funzionario = 2	
a livello di dirigente di ufficio non generale, ovvero posizione apicale o posizione organizzativa = 3	
a livello di dirigente d'ufficio generale = 4	
a livello di capo dipartimento/segretario generale = 5	5
<b>Valore stimato dell'impatto</b>	<b>2,00</b>
0 = nessun impatto; 1 = marginale; 2 = minore; 3 = soglia; 4 = serio; 5 = superiore	

## 3. Valutazione complessiva del rischio

Valutazione complessiva del rischio = probabilità x impatto	<b>3,67</b>
---	-------------

## AREA A - PERSONALE

### CONFERIMENTO DI INCARICHI DI COLLABORAZIONE - CONFERIMENTO DI INCARICHI A TERZI

#### 1. Valutazione della probabilità

Criteri	Punteggi
<b>Criterio 1: discrezionalità</b>	
Il processo è discrezionale?	
No, è del tutto vincolato = 1	
E' parzialmente vincolato dalla legge e da atti amministrativi (regolamenti, direttive, circolari) = 2	2
E' parzialmente vincolato solo dalla legge = 3	
E' parzialmente vincolato solo da atti amministrativi (regolamenti, direttive, circolari) = 4	
E' altamente discrezionale = 5	
<b>Criterio 2: rilevanza esterna</b>	
Il processo produce effetti diretti all'esterno dell'amministrazione di riferimento?	
No, ha come destinatario finale un ufficio interno = 2	
Sì, il risultato del processo è rivolto direttamente ad utenti esterni = 5	5
<b>Criterio 3: complessità del processo</b>	
Si tratta di un processo complesso che comporta il coinvolgimento di più amministrazioni (esclusi i controlli) in fasi successive per il conseguimento del risultato?	
No, il processo coinvolge una sola PA = 1	1
Sì, il processo coinvolge più di tre amministrazioni = 3	
Sì, il processo coinvolge più di cinque amministrazioni = 5	
<b>Criterio 4: valore economico</b>	
Qual è l'impatto economico del processo?	
Ha rilevanza esclusivamente interna = 1	
Comporta l'attribuzione di vantaggi a soggetti esterni, ma di non particolare rilievo economico = 3	
Comporta l'affidamento di considerevoli vantaggi a soggetti esterni = 5	5
<b>Criterio 5: frazionabilità del processo</b>	
Il risultato finale del processo può essere raggiunto anche effettuando una pluralità di operazioni di entità economica ridotta che, considerate complessivamente, alla fine assicurano lo stesso risultato (es. pluralità di affidamenti ridotti)?	
No = 1	
Sì = 5	5
<b>Criterio 6: controlli</b>	
Anche sulla base dell'esperienza pregressa, il tipo di controllo applicato sul processo è adeguato a neutralizzare il rischio?	
No, il rischio rimane indifferente = 1	
Sì, ma in minima parte = 2	2
Sì, per una percentuale approssimativa del 50% = 3	
Sì, è molto efficace = 4	
Sì, costituisce un efficace strumento di neutralizzazione = 5	
<b>Valore stimato della probabilità</b>	<b>3,33</b>
0 = nessuna probabilità; 1 = improbabile; 2 = poco probabile; 3 = probabile; 4 = molto probabile; 5 = altamente probabile.	

## 2. Valutazione dell'impatto

<b>Criterio 1: impatto organizzativo</b>	
Rispetto al totale del personale impiegato nel singolo servizio (unità organizzativa semplice) competente a svolgere il processo (o la fase del processo di competenza della PA) nell'ambito della singola PA, quale percentuale di personale è impiegata nel processo? (Se il processo coinvolge l'attività di più servizi nell'ambito della stessa PA occorre riferire la percentuale al personale impiegato nei servizi coinvolti)	
fino a circa il 20% = 1	
fino a circa il 40% = 2	2
fino a circa il 60% = 3	
fino a circa il 80% = 4	
fino a circa il 100% = 5	
<b>Criterio 2: impatto economico</b>	
Nel corso degli ultimi cinque anni sono state pronunciate sentenze della Corte dei Conti a carico di dipendenti (dirigenti o dipendenti) della PA o sono state pronunciate sentenze di risarcimento del danno nei confronti della PA per la medesima tipologia di evento o di tipologie analoghe?	
No = 1	1
Si = 5	
<b>Criterio 3: impatto reputazionale</b>	
Nel corso degli ultimi anni sono stati pubblicati su giornali o riviste articoli aventi ad oggetto il medesimo evento o eventi analoghi?	
No = 0	0
Non ne abbiamo memoria = 1	
Si, sulla stampa locale = 2	
Si, sulla stampa nazionale = 3	
Si, sulla stampa locale e nazionale = 4	
Si sulla stampa, locale, nazionale ed internazionale = 5	
<b>Criterio 4: impatto sull'immagine</b>	
A quale livello può collocarsi il rischio dell'evento (livello apicale, intermedio, basso), ovvero la posizione/il ruolo che l'eventuale soggetto riveste nell'organizzazione è elevata, media o bassa?	
a livello di addetto = 1	
a livello di collaboratore o funzionario = 2	
a livello di dirigente di ufficio non generale, ovvero posizione apicale o posizione organizzativa = 3	
a livello di dirigente d'ufficio generale = 4	
a livello di capo dipartimento/segretario generale = 5	5
<b>Valore stimato dell'impatto</b>	<b>2,00</b>
0 = nessun impatto; 1 = marginale; 2 = minore; 3 = soglia; 4 = serio; 5 = superiore	

## 3. Valutazione complessiva del rischio

Valutazione complessiva del rischio = probabilità x impatto	<b>6,67</b>
---	-------------

## AREA A - PERSONALE

### CONFERIMENTO DI INCARICHI DI COLLABORAZIONE - CONFERIMENTO DI INCARICHI EXTRA-ISTITUZIONALI AI DIPENDENTI

#### 1. Valutazione della probabilità

Criteri	Punteggi
<b>Criterio 1: discrezionalità</b>	
Il processo è discrezionale?	
No, è del tutto vincolato = 1	
E' parzialmente vincolato dalla legge e da atti amministrativi (regolamenti, direttive, circolari) = 2	2
E' parzialmente vincolato solo dalla legge = 3	
E' parzialmente vincolato solo da atti amministrativi (regolamenti, direttive, circolari) = 4	
E' altamente discrezionale = 5	
<b>Criterio 2: rilevanza esterna</b>	
Il processo produce effetti diretti all'esterno dell'amministrazione di riferimento?	
No, ha come destinatario finale un ufficio interno = 2	
Si, il risultato del processo è rivolto direttamente ad utenti esterni = 5	5
<b>Criterio 3: complessità del processo</b>	
Si tratta di un processo complesso che comporta il coinvolgimento di più amministrazioni (esclusi i controlli) in fasi successive per il conseguimento del risultato?	
No, il processo coinvolge una sola PA = 1	
Si, il processo coinvolge più di tre amministrazioni = 3	1
Si, il processo coinvolge più di cinque amministrazioni = 5	
<b>Criterio 4: valore economico</b>	
Qual è l'impatto economico del processo?	
Ha rilevanza esclusivamente interna = 1	
Comporta l'attribuzione di vantaggi a soggetti esterni, ma di non particolare rilievo economico = 3	
Comporta l'affidamento di considerevoli vantaggi a soggetti esterni = 5	5
<b>Criterio 5: frazionabilità del processo</b>	
Il risultato finale del processo può essere raggiunto anche effettuando una pluralità di operazioni di entità economica ridotta che, considerate complessivamente, alla fine assicurano lo stesso risultato (es. pluralità di affidamenti ridotti)?	
No = 1	
Si = 5	5
<b>Criterio 6: controlli</b>	
Anche sulla base dell'esperienza pregressa, il tipo di controllo applicato sul processo è adeguato a neutralizzare il rischio?	
No, il rischio rimane indifferente = 1	
Si, ma in minima parte = 2	2
Si, per una percentuale approssimativa del 50% = 3	
Si, è molto efficace = 4	
Si, costituisce un efficace strumento di neutralizzazione = 5	
<b>Valore stimato della probabilità</b>	<b>3,33</b>
0 = nessuna probabilità; 1 = improbabile; 2 = poco probabile; 3 = probabile; 4 = molto probabile; 5 = altamente probabile.	

## 2. Valutazione dell'impatto

<b>Criterio 1: impatto organizzativo</b>	
Rispetto al totale del personale impiegato nel singolo servizio (unità organizzativa semplice) competente a svolgere il processo (o la fase del processo di competenza della PA) nell'ambito della singola PA, quale percentuale di personale è impiegata nel processo? (Se il processo coinvolge l'attività di più servizi nell'ambito della stessa PA occorre riferire la percentuale al personale impiegato nei servizi coinvolti)	
fino a circa il 20% = 1	
fino a circa il 40% = 2	2
fino a circa il 60% = 3	
fino a circa il 80% = 4	
fino a circa il 100% = 5	
<b>Criterio 2: impatto economico</b>	
Nel corso degli ultimi cinque anni sono state pronunciate sentenze della Corte dei Conti a carico di dipendenti (dirigenti o dipendenti) della PA o sono state pronunciate sentenze di risarcimento del danno nei confronti della PA per la medesima tipologia di evento o di tipologie analoghe?	
No = 1	1
Si = 5	
<b>Criterio 3: impatto reputazionale</b>	
Nel corso degli ultimi anni sono stati pubblicati su giornali o riviste articoli aventi ad oggetto il medesimo evento o eventi analoghi?	
No = 0	0
Non ne abbiamo memoria = 1	
Si, sulla stampa locale = 2	
Si, sulla stampa nazionale = 3	
Si, sulla stampa locale e nazionale = 4	
Si sulla stampa, locale, nazionale ed internazionale = 5	
<b>Criterio 4: impatto sull'immagine</b>	
A quale livello può collocarsi il rischio dell'evento (livello apicale, intermedio, basso), ovvero la posizione/il ruolo che l'eventuale soggetto riveste nell'organizzazione è elevata, media o bassa?	
a livello di addetto = 1	
a livello di collaboratore o funzionario = 2	
a livello di dirigente di ufficio non generale, ovvero posizione apicale o posizione organizzativa = 3	
a livello di dirigente d'ufficio generale = 4	
a livello di capo dipartimento/segretario generale = 5	5
<b>Valore stimato dell'impatto</b>	<b>2,00</b>
0 = nessun impatto; 1 = marginale; 2 = minore; 3 = soglia; 4 = serio; 5 = superiore	

## 3. Valutazione complessiva del rischio

Valutazione complessiva del rischio = probabilità x impatto	<b>6,67</b>
---	-------------

## AREA B - CONTRATTI PUBBLICI

### Programmazione

<b>1. Valutazione della probabilità</b>	
Criteri	Punteggi
<b>Criterio 1: discrezionalità</b>	
Il processo è discrezionale?	
No, è del tutto vincolato = 1	
E' parzialmente vincolato dalla legge e da atti amministrativi (regolamenti, direttive, circolari) = 2	2
E' parzialmente vincolato solo dalla legge = 3	
E' parzialmente vincolato solo da atti amministrativi (regolamenti, direttive, circolari) = 4	
E' altamente discrezionale = 5	
<b>Criterio 2: rilevanza esterna</b>	
Il processo produce effetti diretti all'esterno dell'amministrazione di riferimento?	
No, ha come destinatario finale un ufficio interno = 2	
Si, il risultato del processo è rivolto direttamente ad utenti esterni = 5	5
<b>Criterio 3: complessità del processo</b>	
Si tratta di un processo complesso che comporta il coinvolgimento di più amministrazioni (esclusi i controlli) in fasi successive per il conseguimento del risultato?	
No, il processo coinvolge una sola PA = 1	1
Si, il processo coinvolge più di tre amministrazioni = 3	
Si, il processo coinvolge più di cinque amministrazioni = 5	
<b>Criterio 4: valore economico</b>	
Qual è l'impatto economico del processo?	
Ha rilevanza esclusivamente interna = 1	
Comporta l'attribuzione di vantaggi a soggetti esterni, ma di non particolare rilievo economico = 3	
Comporta l'affidamento di considerevoli vantaggi a soggetti esterni = 5	5
<b>Criterio 5: frazionabilità del processo</b>	
Il risultato finale del processo può essere raggiunto anche effettuando una pluralità di operazioni di entità economica ridotta che, considerate complessivamente, alla fine assicurano lo stesso risultato (es. pluralità di affidamenti ridotti)?	
No = 1	1
Si = 5	
<b>Criterio 6: controlli</b>	
Anche sulla base dell'esperienza pregressa, il tipo di controllo applicato sul processo è adeguato a neutralizzare il rischio?	
No, il rischio rimane indifferente = 1	
Si, ma in minima parte = 2	
Si, per una percentuale approssimativa del 50% = 3	
Si, è molto efficace = 4	4
Si, costituisce un efficace strumento di neutralizzazione = 5	
<b>Valore stimato della probabilità</b>	<b>3,00</b>
0 = nessuna probabilità; 1 = improbabile; 2 = poco probabile; 3 = probabile; 4 = molto probabile; 5 = altamente probabile.	

## 2. Valutazione dell'impatto

<b>Criterio 1: impatto organizzativo</b>	
Rispetto al totale del personale impiegato nel singolo servizio (unità organizzativa semplice) competente a svolgere il processo (o la fase del processo di competenza della PA) nell'ambito della singola PA, quale percentuale di personale è impiegata nel processo? (Se il processo coinvolge l'attività di più servizi nell'ambito della stessa PA occorre riferire la percentuale al personale impiegato nei servizi coinvolti)	
fino a circa il 20% = 1	
fino a circa il 40% = 2	
fino a circa il 60% = 3	3
fino a circa lo 80% = 4	
fino a circa il 100% = 5	
<b>Criterio 2: impatto economico</b>	
Nel corso degli ultimi cinque anni sono state pronunciate sentenze della Corte dei Conti a carico di dipendenti (dirigenti o dipendenti) della PA o sono state pronunciate sentenze di risarcimento del danno nei confronti della PA per la medesima tipologia di evento o di tipologie analoghe?	
No = 1	1
Si = 5	
<b>Criterio 3: impatto reputazionale</b>	
Nel corso degli ultimi anni sono stati pubblicati su giornali o riviste articoli aventi ad oggetto il medesimo evento o eventi analoghi?	
No = 0	0
Non ne abbiamo memoria = 1	
Si, sulla stampa locale = 2	
Si, sulla stampa nazionale = 3	
Si, sulla stampa locale e nazionale = 4	
Si sulla stampa, locale, nazionale ed internazionale = 5	
<b>Criterio 4: impatto sull'immagine</b>	
A quale livello può collocarsi il rischio dell'evento (livello apicale, intermedio, basso), ovvero la posizione/il ruolo che l'eventuale soggetto riveste nell'organizzazione è elevata, media o bassa?	
a livello di addetto = 1	
a livello di collaboratore o funzionario = 2	
a livello di dirigente di ufficio non generale, ovvero posizione apicale o posizione organizzativa = 3	
a livello di dirigente d'ufficio generale = 4	
a livello di capo dipartimento/segretario generale = 5	5
<b>Valore stimato dell'impatto</b>	<b>2,25</b>
0 = nessun impatto; 1 = marginale; 2 = minore; 3 = soglia; 4 = serio; 5 = superiore	

## 3. Valutazione complessiva del rischio

Valutazione complessiva del rischio = probabilità x impatto	<b>6,75</b>
---	-------------

## AREA B - CONTRATTI PUBBLICI

### PREDISPOSIZIONE BANDO E SELEZIONE CONTRAENTE - DEFINIZIONE ELEMENTI ESSENZIALI CONTRATTO

#### 1. Valutazione della probabilità

Criteri	Punteggi
<b>Criterio 1: discrezionalità</b>	
Il processo è discrezionale?	
No, è del tutto vincolato = 1	
E' parzialmente vincolato dalla legge e da atti amministrativi (regolamenti, direttive, circolari) = 2	2
E' parzialmente vincolato solo dalla legge = 3	
E' parzialmente vincolato solo da atti amministrativi (regolamenti, direttive, circolari) = 4	
E' altamente discrezionale = 5	
<b>Criterio 2: rilevanza esterna</b>	
Il processo produce effetti diretti all'esterno dell'amministrazione di riferimento?	
No, ha come destinatario finale un ufficio interno = 2	
Sì, il risultato del processo è rivolto direttamente ad utenti esterni = 5	5
<b>Criterio 3: complessità del processo</b>	
Si tratta di un processo complesso che comporta il coinvolgimento di più amministrazioni (esclusi i controlli) in fasi successive per il conseguimento del risultato?	
No, il processo coinvolge una sola PA = 1	1
Sì, il processo coinvolge più di tre amministrazioni = 3	
Sì, il processo coinvolge più di cinque amministrazioni = 5	
<b>Criterio 4: valore economico</b>	
Qual è l'impatto economico del processo?	
Ha rilevanza esclusivamente interna = 1	
Comporta l'attribuzione di vantaggi a soggetti esterni, ma di non particolare rilievo economico = 3	3
Comporta l'affidamento di considerevoli vantaggi a soggetti esterni = 5	
<b>Criterio 5: frazionabilità del processo</b>	
Il risultato finale del processo può essere raggiunto anche effettuando una pluralità di operazioni di entità economica ridotta che, considerate complessivamente, alla fine assicurano lo stesso risultato (es. pluralità di affidamenti ridotti)?	
No = 1	1
Sì = 5	
<b>Criterio 6: controlli</b>	
Anche sulla base dell'esperienza pregressa, il tipo di controllo applicato sul processo è adeguato a neutralizzare il rischio?	
No, il rischio rimane indifferente = 1	
Sì, ma in minima parte = 2	
Sì, per una percentuale approssimativa del 50% = 3	
Sì, è molto efficace = 4	4
Sì, costituisce un efficace strumento di neutralizzazione = 5	
<b>Valore stimato della probabilità</b>	<b>2,67</b>
0 = nessuna probabilità; 1 = improbabile; 2 = poco probabile; 3 = probabile; 4 = molto probabile; 5 = altamente probabile.	
<b>2. Valutazione dell'impatto</b>	
<b>Criterio 1: impatto organizzativo</b>	

Rispetto al totale del personale impiegato nel singolo servizio (unità organizzativa semplice) competente a svolgere il processo (o la fase del processo di competenza della PA) nell'ambito della singola PA, quale percentuale di personale è impiegata nel processo? (Se il processo coinvolge l'attività di più servizi nell'ambito della stessa PA occorre riferire la percentuale al personale impiegato nei servizi coinvolti)	
fino a circa il 20% = 1	
fino a circa il 40% = 2	
fino a circa il 60% = 3	3
fino a circa il 80% = 4	
fino a circa il 100% = 5	
<b>Criterio 2: impatto economico</b>	
Nel corso degli ultimi cinque anni sono state pronunciate sentenze della Corte dei Conti a carico di dipendenti (dirigenti o dipendenti) della PA o sono state pronunciate sentenze di risarcimento del danno nei confronti della PA per la medesima tipologia di evento o di tipologie analoghe?	
No = 1	1
Si = 5	
<b>Criterio 3: impatto reputazionale</b>	
Nel corso degli ultimi anni sono stati pubblicati su giornali o riviste articoli aventi ad oggetto il medesimo evento o eventi analoghi?	
No = 0	0
Non ne abbiamo memoria = 1	
Si, sulla stampa locale = 2	
Si, sulla stampa nazionale = 3	
Si, sulla stampa locale e nazionale = 4	
Si sulla stampa, locale, nazionale ed internazionale = 5	
<b>Criterio 4: impatto sull'immagine</b>	
A quale livello può collocarsi il rischio dell'evento (livello apicale, intermedio, basso), ovvero la posizione/il ruolo che l'eventuale soggetto riveste nell'organizzazione è elevata, media o bassa?	
a livello di addetto = 1	
a livello di collaboratore o funzionario = 2	
a livello di dirigente di ufficio non generale, ovvero posizione apicale o posizione organizzativa = 3	
a livello di dirigente d'ufficio generale = 4	
a livello di capo dipartimento/segretario generale = 5	5
<b>Valore stimato dell'impatto</b>	<b>2,25</b>
0 = nessun impatto; 1 = marginale; 2 = minore; 3 = soglia; 4 = serio; 5 = superiore	

<b>3. Valutazione complessiva del rischio</b>	
Valutazione complessiva del rischio = probabilità x impatto	<b>6,00</b>

**AREA B - CONTRATTI PUBBLICI****PREDISPOSIZIONE BANDO E SELEZIONE CONTRAENTE - INDIVIDUAZIONE STRUMENTO/ISTITUTO AFFIDAMENTO****1. Valutazione della probabilità**

<b>Criteri</b>	<b>Punteggi</b>
<b>Criterio 1: discrezionalità</b>	
Il processo è discrezionale?	
No, è del tutto vincolato = 1	
E' parzialmente vincolato dalla legge e da atti amministrativi (regolamenti, direttive, circolari) = 2	2
E' parzialmente vincolato solo dalla legge = 3	
E' parzialmente vincolato solo da atti amministrativi (regolamenti, direttive, circolari) = 4	
E' altamente discrezionale = 5	
<b>Criterio 2: rilevanza esterna</b>	
Il processo produce effetti diretti all'esterno dell'amministrazione di riferimento?	
No, ha come destinatario finale un ufficio interno = 2	
Si, il risultato del processo è rivolto direttamente ad utenti esterni = 5	5
<b>Criterio 3: complessità del processo</b>	
Si tratta di un processo complesso che comporta il coinvolgimento di più amministrazioni (esclusi i controlli) in fasi successive per il conseguimento del risultato?	
No, il processo coinvolge una sola PA = 1	1
Si, il processo coinvolge più di tre amministrazioni = 3	
Si, il processo coinvolge più di cinque amministrazioni = 5	
<b>Criterio 4: valore economico</b>	
Qual è l'impatto economico del processo?	
Ha rilevanza esclusivamente interna = 1	
Comporta l'attribuzione di vantaggi a soggetti esterni, ma di non particolare rilievo economico = 3	3
Comporta l'affidamento di considerevoli vantaggi a soggetti esterni = 5	
<b>Criterio 5: frazionabilità del processo</b>	
Il risultato finale del processo può essere raggiunto anche effettuando una pluralità di operazioni di entità economica ridotta che, considerate complessivamente, alla fine assicurano lo stesso risultato (es. pluralità di affidamenti ridotti)?	
No = 1	1
Si = 5	
<b>Criterio 6: controlli</b>	
Anche sulla base dell'esperienza pregressa, il tipo di controllo applicato sul processo è adeguato a neutralizzare il rischio?	
No, il rischio rimane indifferente = 1	
Si, ma in minima parte = 2	
Si, per una percentuale approssimativa del 50% = 3	
Si, è molto efficace = 4	4
Si, costituisce un efficace strumento di neutralizzazione = 5	
<b>Valore stimato della probabilità</b>	<b>2,67</b>
0 = nessuna probabilità; 1 = improbabile; 2 = poco probabile; 3 = probabile; 4 = molto probabile; 5 = altamente probabile.	

## 2. Valutazione dell'impatto

<b>Criterio 1: impatto organizzativo</b>	
Rispetto al totale del personale impiegato nel singolo servizio (unità organizzativa semplice) competente a svolgere il processo (o la fase del processo di competenza della PA) nell'ambito della singola PA, quale percentuale di personale è impiegata nel processo? (Se il processo coinvolge l'attività di più servizi nell'ambito della stessa PA occorre riferire la percentuale al personale impiegato nei servizi coinvolti)	
fino a circa il 20% = 1	
fino a circa il 40% = 2	
fino a circa il 60% = 3	3
fino a circa lo 80% = 4	
fino a circa il 100% = 5	
<b>Criterio 2: impatto economico</b>	
Nel corso degli ultimi cinque anni sono state pronunciate sentenze della Corte dei Conti a carico di dipendenti (dirigenti o dipendenti) della PA o sono state pronunciate sentenze di risarcimento del danno nei confronti della PA per la medesima tipologia di evento o di tipologie analoghe?	
No = 1	1
Si = 5	
<b>Criterio 3: impatto reputazionale</b>	
Nel corso degli ultimi anni sono stati pubblicati su giornali o riviste articoli aventi ad oggetto il medesimo evento o eventi analoghi?	
No = 0	0
Non ne abbiamo memoria = 1	
Si, sulla stampa locale = 2	
Si, sulla stampa nazionale = 3	
Si, sulla stampa locale e nazionale = 4	
Si sulla stampa, locale, nazionale ed internazionale = 5	
<b>Criterio 4: impatto sull'immagine</b>	
A quale livello può collocarsi il rischio dell'evento (livello apicale, intermedio, basso), ovvero la posizione/il ruolo che l'eventuale soggetto riveste nell'organizzazione è elevata, media o bassa?	
a livello di addetto = 1	
a livello di collaboratore o funzionario = 2	
a livello di dirigente di ufficio non generale, ovvero posizione apicale o posizione organizzativa = 3	
a livello di dirigente d'ufficio generale = 4	
a livello di capo dipartimento/segretario generale = 5	5
<b>Valore stimato dell'impatto</b>	<b>2,25</b>
0 = nessun impatto; 1 = marginale; 2 = minore; 3 = soglia; 4 = serio; 5 = superiore	

## 3. Valutazione complessiva del rischio

Valutazione complessiva del rischio = probabilità x impatto	<b>6,00</b>
--	-------------

## AREA B - CONTRATTI PUBBLICI

### PREDISPOSIZIONE BANDO E SELEZIONE CONTRAENTE - REQUISITI DI QUALIFICAZIONE

#### 1. Valutazione della probabilità

Criteri	Punteggi
<b>Criterio 1: discrezionalità</b>	
Il processo è discrezionale?	
No, è del tutto vincolato = 1	
E' parzialmente vincolato dalla legge e da atti amministrativi (regolamenti, direttive, circolari) = 2	2
E' parzialmente vincolato solo dalla legge = 3	
E' parzialmente vincolato solo da atti amministrativi (regolamenti, direttive, circolari) = 4	
E' altamente discrezionale = 5	
<b>Criterio 2: rilevanza esterna</b>	
Il processo produce effetti diretti all'esterno dell'amministrazione di riferimento?	
No, ha come destinatario finale un ufficio interno = 2	
Si, il risultato del processo è rivolto direttamente ad utenti esterni = 5	5
<b>Criterio 3: complessità del processo</b>	
Si tratta di un processo complesso che comporta il coinvolgimento di più amministrazioni (esclusi i controlli) in fasi successive per il conseguimento del risultato?	
No, il processo coinvolge una sola PA = 1	1
Si, il processo coinvolge più di tre amministrazioni = 3	
Si, il processo coinvolge più di cinque amministrazioni = 5	
<b>Criterio 4: valore economico</b>	
Qual è l'impatto economico del processo?	
Ha rilevanza esclusivamente interna = 1	
Comporta l'attribuzione di vantaggi a soggetti esterni, ma di non particolare rilievo economico = 3	3
Comporta l'affidamento di considerevoli vantaggi a soggetti esterni = 5	
<b>Criterio 5: frazionabilità del processo</b>	
Il risultato finale del processo può essere raggiunto anche effettuando una pluralità di operazioni di entità economica ridotta che, considerate complessivamente, alla fine assicurano lo stesso risultato (es. pluralità di affidamenti ridotti)?	
No = 1	1
Si = 5	
<b>Criterio 6: controlli</b>	
Anche sulla base dell'esperienza pregressa, il tipo di controllo applicato sul processo è adeguato a neutralizzare il rischio?	
No, il rischio rimane indifferente = 1	
Si, ma in minima parte = 2	
Si, per una percentuale approssimativa del 50% = 3	
Si, è molto efficace = 4	4
Si, costituisce un efficace strumento di neutralizzazione = 5	
<b>Valore stimato della probabilità</b>	<b>2,67</b>
0 = nessuna probabilità; 1 = improbabile; 2 = poco probabile; 3 = probabile; 4 = molto probabile; 5 = altamente probabile.	

## 2. Valutazione dell'impatto

<b>Criterio 1: impatto organizzativo</b>	
Rispetto al totale del personale impiegato nel singolo servizio (unità organizzativa semplice) competente a svolgere il processo (o la fase del processo di competenza della PA) nell'ambito della singola PA, quale percentuale di personale è impiegata nel processo? (Se il processo coinvolge l'attività di più servizi nell'ambito della stessa PA occorre riferire la percentuale al personale impiegato nei servizi coinvolti)	
fino a circa il 20% = 1	
fino a circa il 40% = 2	
fino a circa il 60% = 3	3
fino a circa lo 80% = 4	
fino a circa il 100% = 5	
<b>Criterio 2: impatto economico</b>	
Nel corso degli ultimi cinque anni sono state pronunciate sentenze della Corte dei Conti a carico di dipendenti (dirigenti o dipendenti) della PA o sono state pronunciate sentenze di risarcimento del danno nei confronti della PA per la medesima tipologia di evento o di tipologie analoghe?	
No = 1	1
Si = 5	
<b>Criterio 3: impatto reputazionale</b>	
Nel corso degli ultimi anni sono stati pubblicati su giornali o riviste articoli aventi ad oggetto il medesimo evento o eventi analoghi?	
No = 0	0
Non ne abbiamo memoria = 1	
Si, sulla stampa locale = 2	
Si, sulla stampa nazionale = 3	
Si, sulla stampa locale e nazionale = 4	
Si sulla stampa, locale, nazionale ed internazionale = 5	
<b>Criterio 4: impatto sull'immagine</b>	
A quale livello può collocarsi il rischio dell'evento (livello apicale, intermedio, basso), ovvero la posizione/il ruolo che l'eventuale soggetto riveste nell'organizzazione è elevata, media o bassa?	
a livello di addetto = 1	
a livello di collaboratore o funzionario = 2	
a livello di dirigente di ufficio non generale, ovvero posizione apicale o posizione organizzativa = 3	
a livello di dirigente d'ufficio generale = 4	
a livello di capo dipartimento/segretario generale = 5	5
<b>Valore stimato dell'impatto</b>	<b>2,25</b>
0 = nessun impatto; 1 = marginale; 2 = minore; 3 = soglia; 4 = serio; 5 = superiore	

## 3. Valutazione complessiva del rischio

Valutazione complessiva del rischio = probabilità x impatto	<b>6,00</b>
--	-------------

## AREA B - CONTRATTI PUBBLICI

### PREDISPOSIZIONE BANDO E SELEZIONE CONTRAENTE - REQUISITI DI AGGIUDICAZIONE

#### 1. Valutazione della probabilità

Criteri	Punteggi
<b>Criterio 1: discrezionalità</b>	
Il processo è discrezionale?	
No, è del tutto vincolato = 1	
E' parzialmente vincolato dalla legge e da atti amministrativi (regolamenti, direttive, circolari) = 2	2
E' parzialmente vincolato solo dalla legge = 3	
E' parzialmente vincolato solo da atti amministrativi (regolamenti, direttive, circolari) = 4	
E' altamente discrezionale = 5	
<b>Criterio 2: rilevanza esterna</b>	
Il processo produce effetti diretti all'esterno dell'amministrazione di riferimento?	
No, ha come destinatario finale un ufficio interno = 2	
Si, il risultato del processo è rivolto direttamente ad utenti esterni = 5	5
<b>Criterio 3: complessità del processo</b>	
Si tratta di un processo complesso che comporta il coinvolgimento di più amministrazioni (esclusi i controlli) in fasi successive per il conseguimento del risultato?	
No, il processo coinvolge una sola PA = 1	1
Si, il processo coinvolge più di tre amministrazioni = 3	
Si, il processo coinvolge più di cinque amministrazioni = 5	
<b>Criterio 4: valore economico</b>	
Qual è l'impatto economico del processo?	
Ha rilevanza esclusivamente interna = 1	
Comporta l'attribuzione di vantaggi a soggetti esterni, ma di non particolare rilievo economico = 3	3
Comporta l'affidamento di considerevoli vantaggi a soggetti esterni = 5	
<b>Criterio 5: frazionabilità del processo</b>	
Il risultato finale del processo può essere raggiunto anche effettuando una pluralità di operazioni di entità economica ridotta che, considerate complessivamente, alla fine assicurano lo stesso risultato (es. pluralità di affidamenti ridotti)?	
No = 1	1
Si = 5	
<b>Criterio 6: controlli</b>	
Anche sulla base dell'esperienza pregressa, il tipo di controllo applicato sul processo è adeguato a neutralizzare il rischio?	
No, il rischio rimane indifferente = 1	
Si, ma in minima parte = 2	
Si, per una percentuale approssimativa del 50% = 3	
Si, è molto efficace = 4	4
Si, costituisce un efficace strumento di neutralizzazione = 5	
<b>Valore stimato della probabilità</b>	<b>2,67</b>
0 = nessuna probabilità; 1 = improbabile; 2 = poco probabile; 3 = probabile; 4 = molto probabile; 5 = altamente probabile.	

## 2. Valutazione dell'impatto

<b>Criterio 1: impatto organizzativo</b>	
Rispetto al totale del personale impiegato nel singolo servizio (unità organizzativa semplice) competente a svolgere il processo (o la fase del processo di competenza della PA) nell'ambito della singola PA, quale percentuale di personale è impiegata nel processo? (Se il processo coinvolge l'attività di più servizi nell'ambito della stessa PA occorre riferire la percentuale al personale impiegato nei servizi coinvolti)	
fino a circa il 20% = 1	
fino a circa il 40% = 2	
fino a circa il 60% = 3	3
fino a circa lo 80% = 4	
fino a circa il 100% = 5	
<b>Criterio 2: impatto economico</b>	
Nel corso degli ultimi cinque anni sono state pronunciate sentenze della Corte dei Conti a carico di dipendenti (dirigenti o dipendenti) della PA o sono state pronunciate sentenze di risarcimento del danno nei confronti della PA per la medesima tipologia di evento o di tipologie analoghe?	
No = 1	1
Si = 5	
<b>Criterio 3: impatto reputazionale</b>	
Nel corso degli ultimi anni sono stati pubblicati su giornali o riviste articoli aventi ad oggetto il medesimo evento o eventi analoghi?	
No = 0	0
Non ne abbiamo memoria = 1	
Si, sulla stampa locale = 2	
Si, sulla stampa nazionale = 3	
Si, sulla stampa locale e nazionale = 4	
Si sulla stampa, locale, nazionale ed internazionale = 5	
<b>Criterio 4: impatto sull'immagine</b>	
A quale livello può collocarsi il rischio dell'evento (livello apicale, intermedio, basso), ovvero la posizione/il ruolo che l'eventuale soggetto riveste nell'organizzazione è elevata, media o bassa?	
a livello di addetto = 1	
a livello di collaboratore o funzionario = 2	
a livello di dirigente di ufficio non generale, ovvero posizione apicale o posizione organizzativa = 3	
a livello di dirigente d'ufficio generale = 4	
a livello di capo dipartimento/segretario generale = 5	5
<b>Valore stimato dell'impatto</b>	<b>2,25</b>
0 = nessun impatto; 1 = marginale; 2 = minore; 3 = soglia; 4 = serio; 5 = superiore	

## 3. Valutazione complessiva del rischio

Valutazione complessiva del rischio = probabilità x impatto	<b>6,00</b>
--	-------------

## AREA B - CONTRATTI PUBBLICI

### ESPLETAMENTO GARA D'APPALTO - VALUTAZIONE DELLE OFFERTE

#### 1. Valutazione della probabilità

Criteri	Punteggi
<b>Criterio 1: discrezionalità</b>	
Il processo è discrezionale?	
No, è del tutto vincolato = 1	
E' parzialmente vincolato dalla legge e da atti amministrativi (regolamenti, direttive, circolari) = 2	2
E' parzialmente vincolato solo dalla legge = 3	
E' parzialmente vincolato solo da atti amministrativi (regolamenti, direttive, circolari) = 4	
E' altamente discrezionale = 5	
<b>Criterio 2: rilevanza esterna</b>	
Il processo produce effetti diretti all'esterno dell'amministrazione di riferimento?	
No, ha come destinatario finale un ufficio interno = 2	
Sì, il risultato del processo è rivolto direttamente ad utenti esterni = 5	5
<b>Criterio 3: complessità del processo</b>	
Si tratta di un processo complesso che comporta il coinvolgimento di più amministrazioni (esclusi i controlli) in fasi successive per il conseguimento del risultato?	
No, il processo coinvolge una sola PA = 1	1
Sì, il processo coinvolge più di tre amministrazioni = 3	
Sì, il processo coinvolge più di cinque amministrazioni = 5	
<b>Criterio 4: valore economico</b>	
Qual è l'impatto economico del processo?	
Ha rilevanza esclusivamente interna = 1	
Comporta l'attribuzione di vantaggi a soggetti esterni, ma di non particolare rilievo economico = 3	3
Comporta l'affidamento di considerevoli vantaggi a soggetti esterni = 5	
<b>Criterio 5: frazionabilità del processo</b>	
Il risultato finale del processo può essere raggiunto anche effettuando una pluralità di operazioni di entità economica ridotta che, considerate complessivamente, alla fine assicurano lo stesso risultato (es. pluralità di affidamenti ridotti)?	
No = 1	1
Sì = 5	
<b>Criterio 6: controlli</b>	
Anche sulla base dell'esperienza pregressa, il tipo di controllo applicato sul processo è adeguato a neutralizzare il rischio?	
No, il rischio rimane indifferente = 1	
Sì, ma in minima parte = 2	
Sì, per una percentuale approssimativa del 50% = 3	
Sì, è molto efficace = 4	4
Sì, costituisce un efficace strumento di neutralizzazione = 5	
<b>Valore stimato della probabilità</b>	<b>2,67</b>
0 = nessuna probabilità; 1 = improbabile; 2 = poco probabile; 3 = probabile; 4 = molto probabile; 5 = altamente probabile.	
<b>2. Valutazione dell'impatto</b>	

<b>Critero 1: impatto organizzativo</b>	
Rispetto al totale del personale impiegato nel singolo servizio (unità organizzativa semplice) competente a svolgere il processo (o la fase del processo di competenza della PA) nell'ambito della singola PA, quale percentuale di personale è impiegata nel processo? (Se il processo coinvolge l'attività di più servizi nell'ambito della stessa PA occorre riferire la percentuale al personale impiegato nei servizi coinvolti)	
fino a circa il 20% = 1	
fino a circa il 40% = 2	
fino a circa il 60% = 3	3
fino a circa lo 80% = 4	
fino a circa il 100% = 5	
<b>Critero 2: impatto economico</b>	
Nel corso degli ultimi cinque anni sono state pronunciate sentenze della Corte dei Conti a carico di dipendenti (dirigenti o dipendenti) della PA o sono state pronunciate sentenze di risarcimento del danno nei confronti della PA per la medesima tipologia di evento o di tipologie analoghe?	
No = 1	1
Si = 5	
<b>Critero 3: impatto reputazionale</b>	
Nel corso degli ultimi anni sono stati pubblicati su giornali o riviste articoli aventi ad oggetto il medesimo evento o eventi analoghi?	
No = 0	0
Non ne abbiamo memoria = 1	
Si, sulla stampa locale = 2	
Si, sulla stampa nazionale = 3	
Si, sulla stampa locale e nazionale = 4	
Si sulla stampa, locale, nazionale ed internazionale = 5	
<b>Critero 4: impatto sull'immagine</b>	
A quale livello può collocarsi il rischio dell'evento (livello apicale, intermedio, basso), ovvero la posizione/il ruolo che l'eventuale soggetto riveste nell'organizzazione è elevata, media o bassa?	
a livello di addetto = 1	
a livello di collaboratore o funzionario = 2	
a livello di dirigente di ufficio non generale, ovvero posizione apicale o posizione organizzativa = 3	
a livello di dirigente d'ufficio generale = 4	
a livello di capo dipartimento/segretario generale = 5	5
<b>Valore stimato dell'impatto</b>	<b>2,25</b>
0 = nessun impatto; 1 = marginale; 2 = minore; 3 = soglia; 4 = serio; 5 = superiore	

<b>3. Valutazione complessiva del rischio</b>	
Valutazione complessiva del rischio = probabilità x impatto	<b>6,00</b>

## AREA B - CONTRATTI PUBBLICI

### ESPLETAMENTO GARA D'APPALTO - VERIFICA ANOMALIA OFFERTE

#### 1. Valutazione della probabilità

Criteri	Punteggi
<b>Criterio 1: discrezionalità</b>	
Il processo è discrezionale?	
No, è del tutto vincolato = 1	
E' parzialmente vincolato dalla legge e da atti amministrativi (regolamenti, direttive, circolari) = 2	2
E' parzialmente vincolato solo dalla legge = 3	
E' parzialmente vincolato solo da atti amministrativi (regolamenti, direttive, circolari) = 4	
E' altamente discrezionale = 5	
<b>Criterio 2: rilevanza esterna</b>	
Il processo produce effetti diretti all'esterno dell'amministrazione di riferimento?	
No, ha come destinatario finale un ufficio interno = 2	
Si, il risultato del processo è rivolto direttamente ad utenti esterni = 5	5
<b>Criterio 3: complessità del processo</b>	
Si tratta di un processo complesso che comporta il coinvolgimento di più amministrazioni (esclusi i controlli) in fasi successive per il conseguimento del risultato?	
No, il processo coinvolge una sola PA = 1	1
Si, il processo coinvolge più di tre amministrazioni = 3	
Si, il processo coinvolge più di cinque amministrazioni = 5	
<b>Criterio 4: valore economico</b>	
Qual è l'impatto economico del processo?	
Ha rilevanza esclusivamente interna = 1	
Comporta l'attribuzione di vantaggi a soggetti esterni, ma di non particolare rilievo economico = 3	3
Comporta l'affidamento di considerevoli vantaggi a soggetti esterni = 5	
<b>Criterio 5: frazionabilità del processo</b>	
Il risultato finale del processo può essere raggiunto anche effettuando una pluralità di operazioni di entità economica ridotta che, considerate complessivamente, alla fine assicurano lo stesso risultato (es. pluralità di affidamenti ridotti)?	
No = 1	1
Si = 5	
<b>Criterio 6: controlli</b>	
Anche sulla base dell'esperienza pregressa, il tipo di controllo applicato sul processo è adeguato a neutralizzare il rischio?	
No, il rischio rimane indifferente = 1	
Si, ma in minima parte = 2	
Si, per una percentuale approssimativa del 50% = 3	
Si, è molto efficace = 4	4
Si, costituisce un efficace strumento di neutralizzazione = 5	
<b>Valore stimato della probabilità</b>	<b>2,67</b>
0 = nessuna probabilità; 1 = improbabile; 2 = poco probabile; 3 = probabile; 4 = molto probabile; 5 = altamente probabile.	
<b>2. Valutazione dell'impatto</b>	

<b>Criterio 1: impatto organizzativo</b>	
Rispetto al totale del personale impiegato nel singolo servizio (unità organizzativa semplice) competente a svolgere il processo (o la fase del processo di competenza della PA) nell'ambito della singola PA, quale percentuale di personale è impiegata nel processo? (Se il processo coinvolge l'attività di più servizi nell'ambito della stessa PA occorre riferire la percentuale al personale impiegato nei servizi coinvolti)	
fino a circa il 20% = 1	
fino a circa il 40% = 2	
fino a circa il 60% = 3	3
fino a circa il 80% = 4	
fino a circa il 100% = 5	
<b>Criterio 2: impatto economico</b>	
Nel corso degli ultimi cinque anni sono state pronunciate sentenze della Corte dei Conti a carico di dipendenti (dirigenti o dipendenti) della PA o sono state pronunciate sentenze di risarcimento del danno nei confronti della PA per la medesima tipologia di evento o di tipologie analoghe?	
No = 1	1
Si = 5	
<b>Criterio 3: impatto reputazionale</b>	
Nel corso degli ultimi anni sono stati pubblicati su giornali o riviste articoli aventi ad oggetto il medesimo evento o eventi analoghi?	
No = 0	0
Non ne abbiamo memoria = 1	
Si, sulla stampa locale = 2	
Si, sulla stampa nazionale = 3	
Si, sulla stampa locale e nazionale = 4	
Si sulla stampa, locale, nazionale ed internazionale = 5	
<b>Criterio 4: impatto sull'immagine</b>	
A quale livello può collocarsi il rischio dell'evento (livello apicale, intermedio, basso), ovvero la posizione/il ruolo che l'eventuale soggetto riveste nell'organizzazione è elevata, media o bassa?	
a livello di addetto = 1	
a livello di collaboratore o funzionario = 2	
a livello di dirigente di ufficio non generale, ovvero posizione apicale o posizione organizzativa = 3	
a livello di dirigente d'ufficio generale = 4	
a livello di capo dipartimento/segretario generale = 5	5
<b>Valore stimato dell'impatto</b>	<b>2,25</b>
0 = nessun impatto; 1 = marginale; 2 = minore; 3 = soglia; 4 = serio; 5 = superiore	

<b>3. Valutazione complessiva del rischio</b>	
Valutazione complessiva del rischio = probabilità x impatto	<b>6,00</b>

**AREA B - CONTRATTI PUBBLICI****ESPLETAMENTO GARA D'APPALTO - REVOCA BANDO****1. Valutazione della probabilità**

<b>Criteri</b>	<b>Punteggi</b>
<b>Criterio 1: discrezionalità</b>	
Il processo è discrezionale?	
No, è del tutto vincolato = 1	
E' parzialmente vincolato dalla legge e da atti amministrativi (regolamenti, direttive, circolari) = 2	2
E' parzialmente vincolato solo dalla legge = 3	
E' parzialmente vincolato solo da atti amministrativi (regolamenti, direttive, circolari) = 4	
E' altamente discrezionale = 5	
<b>Criterio 2: rilevanza esterna</b>	
Il processo produce effetti diretti all'esterno dell'amministrazione di riferimento?	
No, ha come destinatario finale un ufficio interno = 2	
Si, il risultato del processo è rivolto direttamente ad utenti esterni = 5	5
<b>Criterio 3: complessità del processo</b>	
Si tratta di un processo complesso che comporta il coinvolgimento di più amministrazioni (esclusi i controlli) in fasi successive per il conseguimento del risultato?	
No, il processo coinvolge una sola PA = 1	1
Si, il processo coinvolge più di tre amministrazioni = 3	
Si, il processo coinvolge più di cinque amministrazioni = 5	
<b>Criterio 4: valore economico</b>	
Qual è l'impatto economico del processo?	
Ha rilevanza esclusivamente interna = 1	
Comporta l'attribuzione di vantaggi a soggetti esterni, ma di non particolare rilievo economico = 3	3
Comporta l'affidamento di considerevoli vantaggi a soggetti esterni = 5	
<b>Criterio 5: frazionabilità del processo</b>	
Il risultato finale del processo può essere raggiunto anche effettuando una pluralità di operazioni di entità economica ridotta che, considerate complessivamente, alla fine assicurano lo stesso risultato (es. pluralità di affidamenti ridotti)?	
No = 1	1
Si = 5	
<b>Criterio 6: controlli</b>	
Anche sulla base dell'esperienza pregressa, il tipo di controllo applicato sul processo è adeguato a neutralizzare il rischio?	
No, il rischio rimane indifferente = 1	
Si, ma in minima parte = 2	
Si, per una percentuale approssimativa del 50% = 3	
Si, è molto efficace = 4	4
Si, costituisce un efficace strumento di neutralizzazione = 5	
<b>Valore stimato della probabilità</b>	<b>2,67</b>
0 = nessuna probabilità; 1 = improbabile; 2 = poco probabile; 3 = probabile; 4 = molto probabile; 5 = altamente probabile.	
<b>2. Valutazione dell'impatto</b>	

<b>Criterio 1: impatto organizzativo</b>	
Rispetto al totale del personale impiegato nel singolo servizio (unità organizzativa semplice) competente a svolgere il processo (o la fase del processo di competenza della PA) nell'ambito della singola PA, quale percentuale di personale è impiegata nel processo? (Se il processo coinvolge l'attività di più servizi nell'ambito della stessa PA occorre riferire la percentuale al personale impiegato nei servizi coinvolti)	
fino a circa il 20% = 1	
fino a circa il 40% = 2	
fino a circa il 60% = 3	3
fino a circa lo 80% = 4	
fino a circa il 100% = 5	
<b>Criterio 2: impatto economico</b>	
Nel corso degli ultimi cinque anni sono state pronunciate sentenze della Corte dei Conti a carico di dipendenti (dirigenti o dipendenti) della PA o sono state pronunciate sentenze di risarcimento del danno nei confronti della PA per la medesima tipologia di evento o di tipologie analoghe?	
No = 1	1
Si = 5	
<b>Criterio 3: impatto reputazionale</b>	
Nel corso degli ultimi anni sono stati pubblicati su giornali o riviste articoli aventi ad oggetto il medesimo evento o eventi analoghi?	
No = 0	0
Non ne abbiamo memoria = 1	
Si, sulla stampa locale = 2	
Si, sulla stampa nazionale = 3	
Si, sulla stampa locale e nazionale = 4	
Si sulla stampa, locale, nazionale ed internazionale = 5	
<b>Criterio 4: impatto sull'immagine</b>	
A quale livello può collocarsi il rischio dell'evento (livello apicale, intermedio, basso), ovvero la posizione/il ruolo che l'eventuale soggetto riveste nell'organizzazione è elevata, media o bassa?	
a livello di addetto = 1	
a livello di collaboratore o funzionario = 2	
a livello di dirigente di ufficio non generale, ovvero posizione apicale o posizione organizzativa = 3	
a livello di dirigente d'ufficio generale = 4	
a livello di capo dipartimento/segretario generale = 5	5
<b>Valore stimato dell'impatto</b>	<b>2,25</b>
0 = nessun impatto; 1 = marginale; 2 = minore; 3 = soglia; 4 = serio; 5 = superiore	

### 3. Valutazione complessiva del rischio

Valutazione complessiva del rischio = probabilità x impatto	<b>6,00</b>
---	-------------

## AREA B - CONTRATTI PUBBLICI

### ESPLETAMENTO GARA D'APPALTO - COSTITUZIONE COMMISSIONE DI GARA

#### 1. Valutazione della probabilità

Criteri	Punteggi
<b>Criterio 1: discrezionalità</b>	
Il processo è discrezionale?	
No, è del tutto vincolato = 1	
E' parzialmente vincolato dalla legge e da atti amministrativi (regolamenti, direttive, circolari) = 2	2
E' parzialmente vincolato solo dalla legge = 3	
E' parzialmente vincolato solo da atti amministrativi (regolamenti, direttive, circolari) = 4	
E' altamente discrezionale = 5	
<b>Criterio 2: rilevanza esterna</b>	
Il processo produce effetti diretti all'esterno dell'amministrazione di riferimento?	
No, ha come destinatario finale un ufficio interno = 2	
Si, il risultato del processo è rivolto direttamente ad utenti esterni = 5	5
<b>Criterio 3: complessità del processo</b>	
Si tratta di un processo complesso che comporta il coinvolgimento di più amministrazioni (esclusi i controlli) in fasi successive per il conseguimento del risultato?	
No, il processo coinvolge una sola PA = 1	1
Si, il processo coinvolge più di tre amministrazioni = 3	
Si, il processo coinvolge più di cinque amministrazioni = 5	
<b>Criterio 4: valore economico</b>	
Qual è l'impatto economico del processo?	
Ha rilevanza esclusivamente interna = 1	
Comporta l'attribuzione di vantaggi a soggetti esterni, ma di non particolare rilievo economico = 3	3
Comporta l'affidamento di considerevoli vantaggi a soggetti esterni = 5	
<b>Criterio 5: frazionabilità del processo</b>	
Il risultato finale del processo può essere raggiunto anche effettuando una pluralità di operazioni di entità economica ridotta che, considerate complessivamente, alla fine assicurano lo stesso risultato (es. pluralità di affidamenti ridotti)?	
No = 1	1
Si = 5	
<b>Criterio 6: controlli</b>	
Anche sulla base dell'esperienza pregressa, il tipo di controllo applicato sul processo è adeguato a neutralizzare il rischio?	
No, il rischio rimane indifferente = 1	
Si, ma in minima parte = 2	
Si, per una percentuale approssimativa del 50% = 3	
Si, è molto efficace = 4	4
Si, costituisce un efficace strumento di neutralizzazione = 5	
<b>Valore stimato della probabilità</b>	<b>2,67</b>
0 = nessuna probabilità; 1 = improbabile; 2 = poco probabile; 3 = probabile; 4 = molto probabile; 5 = altamente probabile.	
<b>2. Valutazione dell'impatto</b>	

<b>Criterio 1: impatto organizzativo</b>	
Rispetto al totale del personale impiegato nel singolo servizio (unità organizzativa semplice) competente a svolgere il processo (o la fase del processo di competenza della PA) nell'ambito della singola PA, quale percentuale di personale è impiegata nel processo? (Se il processo coinvolge l'attività di più servizi nell'ambito della stessa PA occorre riferire la percentuale al personale impiegato nei servizi coinvolti)	
fino a circa il 20% = 1	
fino a circa il 40% = 2	
fino a circa il 60% = 3	3
fino a circa lo 80% = 4	
fino a circa il 100% = 5	
<b>Criterio 2: impatto economico</b>	
Nel corso degli ultimi cinque anni sono state pronunciate sentenze della Corte dei Conti a carico di dipendenti (dirigenti o dipendenti) della PA o sono state pronunciate sentenze di risarcimento del danno nei confronti della PA per la medesima tipologia di evento o di tipologie analoghe?	
No = 1	1
Si = 5	
<b>Criterio 3: impatto reputazionale</b>	
Nel corso degli ultimi anni sono stati pubblicati su giornali o riviste articoli aventi ad oggetto il medesimo evento o eventi analoghi?	
No = 0	0
Non ne abbiamo memoria = 1	
Si, sulla stampa locale = 2	
Si, sulla stampa nazionale = 3	
Si, sulla stampa locale e nazionale = 4	
Si sulla stampa, locale, nazionale ed internazionale = 5	
<b>Criterio 4: impatto sull'immagine</b>	
A quale livello può collocarsi il rischio dell'evento (livello apicale, intermedio, basso), ovvero la posizione/il ruolo che l'eventuale soggetto riveste nell'organizzazione è elevata, media o bassa?	
a livello di addetto = 1	
a livello di collaboratore o funzionario = 2	
a livello di dirigente di ufficio non generale, ovvero posizione apicale o posizione organizzativa = 3	
a livello di dirigente d'ufficio generale = 4	
a livello di capo dipartimento/segretario generale = 5	5
<b>Valore stimato dell'impatto</b>	<b>2,25</b>
0 = nessun impatto; 1 = marginale; 2 = minore; 3 = soglia; 4 = serio; 5 = superiore	

<b>3. Valutazione complessiva del rischio</b>	
Valutazione complessiva del rischio = probabilità x impatto	<b>6,00</b>

## AREA B - CONTRATTI PUBBLICI

### ALTRE PROCEDURE DI AFFIDAMENTO - PROCEDURE NEGOZIATE E IN ECONOMIA

#### 1. Valutazione della probabilità

Criteri	Punteggi
<b>Criterio 1: discrezionalità</b>	
Il processo è discrezionale?	
No, è del tutto vincolato = 1	
E' parzialmente vincolato dalla legge e da atti amministrativi (regolamenti, direttive, circolari) = 2	2
E' parzialmente vincolato solo dalla legge = 3	
E' parzialmente vincolato solo da atti amministrativi (regolamenti, direttive, circolari) = 4	
E' altamente discrezionale = 5	
<b>Criterio 2: rilevanza esterna</b>	
Il processo produce effetti diretti all'esterno dell'amministrazione di riferimento?	
No, ha come destinatario finale un ufficio interno = 2	
Si, il risultato del processo è rivolto direttamente ad utenti esterni = 5	5
<b>Criterio 3: complessità del processo</b>	
Si tratta di un processo complesso che comporta il coinvolgimento di più amministrazioni (esclusi i controlli) in fasi successive per il conseguimento del risultato?	
No, il processo coinvolge una sola PA = 1	
Si, il processo coinvolge più di tre amministrazioni = 3	1
Si, il processo coinvolge più di cinque amministrazioni = 5	
<b>Criterio 4: valore economico</b>	
Qual è l'impatto economico del processo?	
Ha rilevanza esclusivamente interna = 1	
Comporta l'attribuzione di vantaggi a soggetti esterni, ma di non particolare rilievo economico = 3	3
Comporta l'affidamento di considerevoli vantaggi a soggetti esterni = 5	
<b>Criterio 5: frazionabilità del processo</b>	
Il risultato finale del processo può essere raggiunto anche effettuando una pluralità di operazioni di entità economica ridotta che, considerate complessivamente, alla fine assicurano lo stesso risultato (es. pluralità di affidamenti ridotti)?	
No = 1	
Si = 5	5
<b>Criterio 6: controlli</b>	
Anche sulla base dell'esperienza pregressa, il tipo di controllo applicato sul processo è adeguato a neutralizzare il rischio?	
No, il rischio rimane indifferente = 1	
Si, ma in minima parte = 2	
Si, per una percentuale approssimativa del 50% = 3	3
Si, è molto efficace = 4	
Si, costituisce un efficace strumento di neutralizzazione = 5	
<b>Valore stimato della probabilità</b>	<b>3,17</b>
0 = nessuna probabilità; 1 = improbabile; 2 = poco probabile; 3 = probabile; 4 = molto probabile; 5 = altamente probabile.	

## 2. Valutazione dell'impatto

<b>Criterio 1: impatto organizzativo</b>	
Rispetto al totale del personale impiegato nel singolo servizio (unità organizzativa semplice) competente a svolgere il processo (o la fase del processo di competenza della PA) nell'ambito della singola PA, quale percentuale di personale è impiegata nel processo? (Se il processo coinvolge l'attività di più servizi nell'ambito della stessa PA occorre riferire la percentuale al personale impiegato nei servizi coinvolti)	
fino a circa il 20% = 1	
fino a circa il 40% = 2	2
fino a circa il 60% = 3	
fino a circa lo 80% = 4	
fino a circa il 100% = 5	
<b>Criterio 2: impatto economico</b>	
Nel corso degli ultimi cinque anni sono state pronunciate sentenze della Corte dei Conti a carico di dipendenti (dirigenti o dipendenti) della PA o sono state pronunciate sentenze di risarcimento del danno nei confronti della PA per la medesima tipologia di evento o di tipologie analoghe?	
No = 1	1
Si = 5	
<b>Criterio 3: impatto reputazionale</b>	
Nel corso degli ultimi anni sono stati pubblicati su giornali o riviste articoli aventi ad oggetto il medesimo evento o eventi analoghi?	
No = 0	0
Non ne abbiamo memoria = 1	
Si, sulla stampa locale = 2	
Si, sulla stampa nazionale = 3	
Si, sulla stampa locale e nazionale = 4	
Si sulla stampa, locale, nazionale ed internazionale = 5	
<b>Criterio 4: impatto sull'immagine</b>	
A quale livello può collocarsi il rischio dell'evento (livello apicale, intermedio, basso), ovvero la posizione/il ruolo che l'eventuale soggetto riveste nell'organizzazione è elevata, media o bassa?	
a livello di addetto = 1	
a livello di collaboratore o funzionario = 2	
a livello di dirigente di ufficio non generale, ovvero posizione apicale o posizione organizzativa = 3	
a livello di dirigente d'ufficio generale = 4	
a livello di capo dipartimento/segretario generale = 5	5
<b>Valore stimato dell'impatto</b>	<b>2,00</b>
0 = nessun impatto; 1 = marginale; 2 = minore; 3 = soglia; 4 = serio; 5 = superiore	

## 3. Valutazione complessiva del rischio

Valutazione complessiva del rischio = probabilità x impatto	<b>6,33</b>
---	-------------

## AREA B - CONTRATTI PUBBLICI

### ALTRE PROCEDURE DI AFFIDAMENTO - AFFIDAMENTI DIRETTI

#### 1. Valutazione della probabilità

Criteri	Punteggi
<b>Criterio 1: discrezionalità</b>	
Il processo è discrezionale?	
No, è del tutto vincolato = 1	
E' parzialmente vincolato dalla legge e da atti amministrativi (regolamenti, direttive, circolari) = 2	2
E' parzialmente vincolato solo dalla legge = 3	
E' parzialmente vincolato solo da atti amministrativi (regolamenti, direttive, circolari) = 4	
E' altamente discrezionale = 5	
<b>Criterio 2: rilevanza esterna</b>	
Il processo produce effetti diretti all'esterno dell'amministrazione di riferimento?	
No, ha come destinatario finale un ufficio interno = 2	
Sì, il risultato del processo è rivolto direttamente ad utenti esterni = 5	5
<b>Criterio 3: complessità del processo</b>	
Si tratta di un processo complesso che comporta il coinvolgimento di più amministrazioni (esclusi i controlli) in fasi successive per il conseguimento del risultato?	
No, il processo coinvolge una sola PA = 1	1
Sì, il processo coinvolge più di tre amministrazioni = 3	
Sì, il processo coinvolge più di cinque amministrazioni = 5	
<b>Criterio 4: valore economico</b>	
Qual è l'impatto economico del processo?	
Ha rilevanza esclusivamente interna = 1	
Comporta l'attribuzione di vantaggi a soggetti esterni, ma di non particolare rilievo economico = 3	3
Comporta l'affidamento di considerevoli vantaggi a soggetti esterni = 5	
<b>Criterio 5: frazionabilità del processo</b>	
Il risultato finale del processo può essere raggiunto anche effettuando una pluralità di operazioni di entità economica ridotta che, considerate complessivamente, alla fine assicurano lo stesso risultato (es. pluralità di affidamenti ridotti)?	
No = 1	
Sì = 5	5
<b>Criterio 6: controlli</b>	
Anche sulla base dell'esperienza pregressa, il tipo di controllo applicato sul processo è adeguato a neutralizzare il rischio?	
No, il rischio rimane indifferente = 1	
Sì, ma in minima parte = 2	
Sì, per una percentuale approssimativa del 50% = 3	3
Sì, è molto efficace = 4	
Sì, costituisce un efficace strumento di neutralizzazione = 5	
<b>Valore stimato della probabilità</b>	<b>3,17</b>
0 = nessuna probabilità; 1 = improbabile; 2 = poco probabile; 3 = probabile; 4 = molto probabile; 5 = altamente probabile.	

## 2. Valutazione dell'impatto

<b>Criterio 1: impatto organizzativo</b>	
Rispetto al totale del personale impiegato nel singolo servizio (unità organizzativa semplice) competente a svolgere il processo (o la fase del processo di competenza della PA) nell'ambito della singola PA, quale percentuale di personale è impiegata nel processo? (Se il processo coinvolge l'attività di più servizi nell'ambito della stessa PA occorre riferire la percentuale al personale impiegato nei servizi coinvolti)	
fino a circa il 20% = 1	
fino a circa il 40% = 2	2
fino a circa il 60% = 3	
fino a circa il 80% = 4	
fino a circa il 100% = 5	
<b>Criterio 2: impatto economico</b>	
Nel corso degli ultimi cinque anni sono state pronunciate sentenze della Corte dei Conti a carico di dipendenti (dirigenti o dipendenti) della PA o sono state pronunciate sentenze di risarcimento del danno nei confronti della PA per la medesima tipologia di evento o di tipologie analoghe?	
No = 1	1
Si = 5	
<b>Criterio 3: impatto reputazionale</b>	
Nel corso degli ultimi anni sono stati pubblicati su giornali o riviste articoli aventi ad oggetto il medesimo evento o eventi analoghi?	
No = 0	0
Non ne abbiamo memoria = 1	
Si, sulla stampa locale = 2	
Si, sulla stampa nazionale = 3	
Si, sulla stampa locale e nazionale = 4	
Si sulla stampa, locale, nazionale ed internazionale = 5	
<b>Criterio 4: impatto sull'immagine</b>	
A quale livello può collocarsi il rischio dell'evento (livello apicale, intermedio, basso), ovvero la posizione/il ruolo che l'eventuale soggetto riveste nell'organizzazione è elevata, media o bassa?	
a livello di addetto = 1	
a livello di collaboratore o funzionario = 2	
a livello di dirigente di ufficio non generale, ovvero posizione apicale o posizione organizzativa = 3	
a livello di dirigente d'ufficio generale = 4	
a livello di capo dipartimento/segretario generale = 5	5
<b>Valore stimato dell'impatto</b>	<b>2,00</b>
0 = nessun impatto; 1 = marginale; 2 = minore; 3 = soglia; 4 = serio; 5 = superiore	

## 3. Valutazione complessiva del rischio

Valutazione complessiva del rischio = probabilità x impatto	<b>6,33</b>
---	-------------

**AREA B - CONTRATTI PUBBLICI****ESECUZIONE DEL CONTRATTO - RENDICONTAZIONE DEL CONTRATTO  
STIPULA DI CONTRATTI****1. Valutazione della probabilità**

<b>Criteri</b>	<b>Punteggi</b>
<b>Criterio 1: discrezionalità</b>	
Il processo è discrezionale?	
No, è del tutto vincolato = 1	1
E' parzialmente vincolato dalla legge e da atti amministrativi (regolamenti, direttive, circolari) = 2	
E' parzialmente vincolato solo dalla legge = 3	
E' parzialmente vincolato solo da atti amministrativi (regolamenti, direttive, circolari) = 4	
E' altamente discrezionale = 5	
<b>Criterio 2: rilevanza esterna</b>	
Il processo produce effetti diretti all'esterno dell'amministrazione di riferimento?	
No, ha come destinatario finale un ufficio interno = 2	
Si, il risultato del processo è rivolto direttamente ad utenti esterni = 5	5
<b>Criterio 3: complessità del processo</b>	
Si tratta di un processo complesso che comporta il coinvolgimento di più amministrazioni (esclusi i controlli) in fasi successive per il conseguimento del risultato?	
No, il processo coinvolge una sola PA = 1	1
Si, il processo coinvolge più di tre amministrazioni = 3	
Si, il processo coinvolge più di cinque amministrazioni = 5	
<b>Criterio 4: valore economico</b>	
Qual è l'impatto economico del processo?	
Ha rilevanza esclusivamente interna = 1	
Comporta l'attribuzione di vantaggi a soggetti esterni, ma di non particolare rilievo economico = 3	3
Comporta l'affidamento di considerevoli vantaggi a soggetti esterni = 5	
<b>Criterio 5: frazionabilità del processo</b>	
Il risultato finale del processo può essere raggiunto anche effettuando una pluralità di operazioni di entità economica ridotta che, considerate complessivamente, alla fine assicurano lo stesso risultato (es. pluralità di affidamenti ridotti)?	
No = 1	1
Si = 5	
<b>Criterio 6: controlli</b>	
Anche sulla base dell'esperienza pregressa, il tipo di controllo applicato sul processo è adeguato a neutralizzare il rischio?	
No, il rischio rimane indifferente = 1	
Si, ma in minima parte = 2	
Si, per una percentuale approssimativa del 50% = 3	
Si, è molto efficace = 4	4
Si, costituisce un efficace strumento di neutralizzazione = 5	
<b>Valore stimato della probabilità</b>	<b>2,33</b>

0 = nessuna probabilità; 1 = improbabile; 2 = poco probabile; 3 = probabile; 4 = molto probabile; 5 = altamente probabile.

## 2. Valutazione dell'impatto

### Criterio 1: impatto organizzativo

Rispetto al totale del personale impiegato nel singolo servizio (unità organizzativa semplice) competente a svolgere il processo (o la fase del processo di competenza della PA) nell'ambito della singola PA, quale percentuale di personale è impiegata nel processo? (Se il processo coinvolge l'attività di più servizi nell'ambito della stessa PA occorre riferire la percentuale al personale impiegato nei servizi coinvolti)

fino a circa il 20% = 1

fino a circa il 40% = 2

fino a circa il 60% = 3

fino a circa il 80% = 4

fino a circa il 100% = 5

2

### Criterio 2: impatto economico

Nel corso degli ultimi cinque anni sono state pronunciate sentenze della Corte dei Conti a carico di dipendenti (dirigenti o dipendenti) della PA o sono state pronunciate sentenze di risarcimento del danno nei confronti della PA per la medesima tipologia di evento o di tipologie analoghe?

No = 1

Si = 5

1

### Criterio 3: impatto reputazionale

Nel corso degli ultimi anni sono stati pubblicati su giornali o riviste articoli aventi ad oggetto il medesimo evento o eventi analoghi?

No = 0

Non ne abbiamo memoria = 1

Si, sulla stampa locale = 2

Si, sulla stampa nazionale = 3

Si, sulla stampa locale e nazionale = 4

Si sulla stampa, locale, nazionale ed internazionale = 5

0

### Criterio 4: impatto sull'immagine

A quale livello può collocarsi il rischio dell'evento (livello apicale, intermedio, basso), ovvero la posizione/il ruolo che l'eventuale soggetto riveste nell'organizzazione è elevata, media o bassa?

a livello di addetto = 1

a livello di collaboratore o funzionario = 2

a livello di dirigente di ufficio non generale, ovvero posizione apicale o posizione organizzativa = 3

a livello di dirigente d'ufficio generale = 4

a livello di capo dipartimento/segretario generale = 5

5

**Valore stimato dell'impatto**

**2,00**

0 = nessun impatto; 1 = marginale; 2 = minore; 3 = soglia; 4 = serio; 5 = superiore

## 3. Valutazione complessiva del rischio

Valutazione complessiva del rischio =  
probabilità x impatto

**4,67**

**AREA C : PROVVEDIMENTI AMPLIATIVI DELLA SFERA GIURIDICA DEI DESTINATARI  
PRIVI DI EFFETTO ECONOMICO DIRETTO ED IMMEDIATO PER IL DESTINATARIO**

ATTIVITA' DI CONTROLLO - Applicazione D.Lgs 33/2013 e 39/2013

**1. Valutazione della probabilità**

Criteri	Punteggi
<b>Criterio 1: discrezionalità</b>	
Il processo è discrezionale?	
No, è del tutto vincolato = 1	1
E' parzialmente vincolato dalla legge e da atti amministrativi (regolamenti, direttive, circolari) = 2	
E' parzialmente vincolato solo dalla legge = 3	
E' parzialmente vincolato solo da atti amministrativi (regolamenti, direttive, circolari) = 4	
E' altamente discrezionale = 5	
<b>Criterio 2: rilevanza esterna</b>	
Il processo produce effetti diretti all'esterno dell'amministrazione di riferimento?	
No, ha come destinatario finale un ufficio interno = 2	2
Si, il risultato del processo è rivolto direttamente ad utenti esterni = 5	
<b>Criterio 3: complessità del processo</b>	
Si tratta di un processo complesso che comporta il coinvolgimento di più amministrazioni (esclusi i controlli) in fasi successive per il conseguimento del risultato?	
No, il processo coinvolge una sola PA = 1	1
Si, il processo coinvolge più di tre amministrazioni = 3	
Si, il processo coinvolge più di cinque amministrazioni = 5	
<b>Criterio 4: valore economico</b>	
Qual è l'impatto economico del processo?	
Ha rilevanza esclusivamente interna = 1	1
Comporta l'attribuzione di vantaggi a soggetti esterni, ma di non particolare rilievo economico = 3	
Comporta l'affidamento di considerevoli vantaggi a soggetti esterni = 5	
<b>Criterio 5: frazionabilità del processo</b>	
Il risultato finale del processo può essere raggiunto anche effettuando una pluralità di operazioni di entità economica ridotta che, considerate complessivamente, alla fine assicurano lo stesso risultato (es. pluralità di affidamenti ridotti)?	
No = 1	1
Si = 5	
<b>Criterio 6: controlli</b>	
Anche sulla base dell'esperienza pregressa, il tipo di controllo applicato sul processo è adeguato a neutralizzare il rischio?	
No, il rischio rimane indifferente = 1	
Si, ma in minima parte = 2	
Si, per una percentuale approssimativa del 50% = 3	3
Si, è molto efficace = 4	
Si, costituisce un efficace strumento di neutralizzazione = 5	
<b>Valore stimato della probabilità</b>	<b>1,33</b>

0 = nessuna probabilità; 1 = improbabile; 2 = poco probabile; 3 = probabile; 4 = molto probabile; 5 = altamente probabile.

## 2. Valutazione dell'impatto

<b>Criterio 1: impatto organizzativo</b>	
Rispetto al totale del personale impiegato nel singolo servizio (unità organizzativa semplice) competente a svolgere il processo (o la fase del processo di competenza della PA) nell'ambito della singola PA, quale percentuale di personale è impiegata nel processo? (Se il processo coinvolge l'attività di più servizi nell'ambito della stessa PA occorre riferire la percentuale al personale impiegato nei servizi coinvolti)	
fino a circa il 20% = 1	
fino a circa il 40% = 2	2
fino a circa il 60% = 3	
fino a circa il 80% = 4	
fino a circa il 100% = 5	
<b>Criterio 2: impatto economico</b>	
Nel corso degli ultimi cinque anni sono state pronunciate sentenze della Corte dei Conti a carico di dipendenti (dirigenti o dipendenti) della PA o sono state pronunciate sentenze di risarcimento del danno nei confronti della PA per la medesima tipologia di evento o di tipologie analoghe?	
No = 1	1
Si = 5	
<b>Criterio 3: impatto reputazionale</b>	
Nel corso degli ultimi anni sono stati pubblicati su giornali o riviste articoli aventi ad oggetto il medesimo evento o eventi analoghi?	
No = 0	0
Non ne abbiamo memoria = 1	
Si, sulla stampa locale = 2	
Si, sulla stampa nazionale = 3	
Si, sulla stampa locale e nazionale = 4	
Si sulla stampa, locale, nazionale ed internazionale = 5	
<b>Criterio 4: impatto sull'immagine</b>	
A quale livello può collocarsi il rischio dell'evento (livello apicale, intermedio, basso), ovvero la posizione/il ruolo che l'eventuale soggetto riveste nell'organizzazione è elevata, media o bassa?	
a livello di addetto = 1	
a livello di collaboratore o funzionario = 2	
a livello di dirigente di ufficio non generale, ovvero posizione apicale o posizione organizzativa = 3	
a livello di dirigente d'ufficio generale = 4	
a livello di capo dipartimento/segretario generale = 5	5
<b>Valore stimato dell'impatto</b>	<b>2,00</b>
0 = nessun impatto; 1 = marginale; 2 = minore; 3 = soglia; 4 = serio; 5 = superiore	

## 3. Valutazione complessiva del rischio

Valutazione complessiva del rischio = probabilità x impatto	<b>2,67</b>
---	-------------

**AREA C : PROVVEDIMENTI AMPLIATIVI DELLA SFERA GIURIDICA DEI DESTINATARI PRIVI DI EFFETTO ECONOMICO DIRETTO ED IMMEDIATO PER IL DESTINATARIO**

**ATTIVITA' DI CONTROLLO - Protocollo in entrata**

**1. Valutazione della probabilità**

<b>Criteri</b>	<b>Punteggi</b>
<b>Criterio 1: discrezionalità</b>	
Il processo è discrezionale?	
No, è del tutto vincolato = 1	
E' parzialmente vincolato dalla legge e da atti amministrativi (regolamenti, direttive, circolari) = 2	
E' parzialmente vincolato solo dalla legge = 3	3
E' parzialmente vincolato solo da atti amministrativi (regolamenti, direttive, circolari) = 4	
E' altamente discrezionale = 5	
<b>Criterio 2: rilevanza esterna</b>	
Il processo produce effetti diretti all'esterno dell'amministrazione di riferimento?	
No, ha come destinatario finale un ufficio interno = 2	
Si, il risultato del processo è rivolto direttamente ad utenti esterni = 5	5
<b>Criterio 3: complessità del processo</b>	
Si tratta di un processo complesso che comporta il coinvolgimento di più amministrazioni (esclusi i controlli) in fasi successive per il conseguimento del risultato?	
No, il processo coinvolge una sola PA = 1	1
Si, il processo coinvolge più di tre amministrazioni = 3	
Si, il processo coinvolge più di cinque amministrazioni = 5	
<b>Criterio 4: valore economico</b>	
Qual è l'impatto economico del processo?	
Ha rilevanza esclusivamente interna = 1	1
Comporta l'attribuzione di vantaggi a soggetti esterni, ma di non particolare rilievo economico = 3	
Comporta l'affidamento di considerevoli vantaggi a soggetti esterni = 5	
<b>Criterio 5: frazionabilità del processo</b>	
Il risultato finale del processo può essere raggiunto anche effettuando una pluralità di operazioni di entità economica ridotta che, considerate complessivamente, alla fine assicurano lo stesso risultato (es. pluralità di affidamenti ridotti)?	
No = 1	1
Si = 5	
<b>Criterio 6: controlli</b>	
Anche sulla base dell'esperienza pregressa, il tipo di controllo applicato sul processo è adeguato a neutralizzare il rischio?	
No, il rischio rimane indifferente = 1	
Si, ma in minima parte = 2	
Si, per una percentuale approssimativa del 50% = 3	3
Si, è molto efficace = 4	
Si, costituisce un efficace strumento di neutralizzazione = 5	
<b>Valore stimato della probabilità</b>	<b>2,33</b>
0 = nessuna probabilità; 1 = improbabile; 2 = poco probabile; 3 = probabile; 4 = molto probabile; 5 = altamente probabile.	

## 2. Valutazione dell'impatto

<b>Criterio 1: impatto organizzativo</b>	
Rispetto al totale del personale impiegato nel singolo servizio (unità organizzativa semplice) competente a svolgere il processo (o la fase del processo di competenza della PA) nell'ambito della singola PA, quale percentuale di personale è impiegata nel processo? (Se il processo coinvolge l'attività di più servizi nell'ambito della stessa PA occorre riferire la percentuale al personale impiegato nei servizi coinvolti)	
fino a circa il 20% = 1	
fino a circa il 40% = 2	2
fino a circa il 60% = 3	
fino a circa il 80% = 4	
fino a circa il 100% = 5	
<b>Criterio 2: impatto economico</b>	
Nel corso degli ultimi cinque anni sono state pronunciate sentenze della Corte dei Conti a carico di dipendenti (dirigenti o dipendenti) della PA o sono state pronunciate sentenze di risarcimento del danno nei confronti della PA per la medesima tipologia di evento o di tipologie analoghe?	
No = 1	1
Si = 5	
<b>Criterio 3: impatto reputazionale</b>	
Nel corso degli ultimi anni sono stati pubblicati su giornali o riviste articoli aventi ad oggetto il medesimo evento o eventi analoghi?	
No = 0	0
Non ne abbiamo memoria = 1	
Si, sulla stampa locale = 2	
Si, sulla stampa nazionale = 3	
Si, sulla stampa locale e nazionale = 4	
Si sulla stampa, locale, nazionale ed internazionale = 5	
<b>Criterio 4: impatto sull'immagine</b>	
A quale livello può collocarsi il rischio dell'evento (livello apicale, intermedio, basso), ovvero la posizione/il ruolo che l'eventuale soggetto riveste nell'organizzazione è elevata, media o bassa?	
a livello di addetto = 1	
a livello di collaboratore o funzionario = 2	
a livello di dirigente di ufficio non generale, ovvero posizione apicale o posizione organizzativa = 3	
a livello di dirigente d'ufficio generale = 4	
a livello di capo dipartimento/segretario generale = 5	5
<b>Valore stimato dell'impatto</b>	<b>2,00</b>
0 = nessun impatto; 1 = marginale; 2 = minore; 3 = soglia; 4 = serio; 5 = superiore	

## 3. Valutazione complessiva del rischio

Valutazione complessiva del rischio = probabilità x impatto	<b>4,67</b>
---	-------------

**AREA C : PROVVEDIMENTI AMPLIATIVI DELLA SFERA GIURIDICA DEI  
DESTINATARI PRIVI DI EFFETTO ECONOMICO DIRETTO ED IMMEDIATO PER  
IL DESTINATARIO**

ATTIVITA' DI CONTROLLO - Attività di controllo dei contratti di servizio con società di gestione impianti di smaltimento/recupero/trattamento RSU dell'ambito torinese

**1. Valutazione della probabilità**

Criteri	Punteggi
<b>Criterio 1: discrezionalità</b>	
Il processo è discrezionale?	
No, è del tutto vincolato = 1	
E' parzialmente vincolato dalla legge e da atti amministrativi (regolamenti, direttive, circolari) = 2	2
E' parzialmente vincolato solo dalla legge = 3	
E' parzialmente vincolato solo da atti amministrativi (regolamenti, direttive, circolari) = 4	
E' altamente discrezionale = 5	
<b>Criterio 2: rilevanza esterna</b>	
Il processo produce effetti diretti all'esterno dell'amministrazione di riferimento?	
No, ha come destinatario finale un ufficio interno = 2	
Si, il risultato del processo è rivolto direttamente ad utenti esterni = 5	5
<b>Criterio 3: complessità del processo</b>	
Si tratta di un processo complesso che comporta il coinvolgimento di più amministrazioni (esclusi i controlli) in fasi successive per il conseguimento del risultato?	
No, il processo coinvolge una sola PA = 1	
Si, il processo coinvolge più di tre amministrazioni = 3	1
Si, il processo coinvolge più di cinque amministrazioni = 5	
<b>Criterio 4: valore economico</b>	
Qual è l'impatto economico del processo?	
Ha rilevanza esclusivamente interna = 1	
Comporta l'attribuzione di vantaggi a soggetti esterni, ma di non particolare rilievo economico = 3	
Comporta l'affidamento di considerevoli vantaggi a soggetti esterni = 5	5
<b>Criterio 5: frazionabilità del processo</b>	
Il risultato finale del processo può essere raggiunto anche effettuando una pluralità di operazioni di entità economica ridotta che, considerate complessivamente, alla fine assicurano lo stesso risultato (es. pluralità di affidamenti ridotti)?	
No = 1	
Si = 5	1
<b>Criterio 6: controlli</b>	
Anche sulla base dell'esperienza pregressa, il tipo di controllo applicato sul processo è adeguato a neutralizzare il rischio?	
No, il rischio rimane indifferente = 1	
Si, ma in minima parte = 2	2
Si, per una percentuale approssimativa del 50% = 3	
Si, è molto efficace = 4	
Si, costituisce un efficace strumento di neutralizzazione = 5	
<b>Valore stimato della probabilità</b>	
<b>2,67</b>	

0 = nessuna probabilità; 1 = improbabile; 2 = poco probabile; 3 = probabile; 4 = molto probabile; 5 = altamente probabile.

## 2. Valutazione dell'impatto

<b>Criterio 1: impatto organizzativo</b>	
Rispetto al totale del personale impiegato nel singolo servizio (unità organizzativa semplice) competente a svolgere il processo (o la fase del processo di competenza della PA) nell'ambito della singola PA, quale percentuale di personale è impiegata nel processo? (Se il processo coinvolge l'attività di più servizi nell'ambito della stessa PA occorre riferire la percentuale al personale impiegato nei servizi coinvolti)	
fino a circa il 20% = 1	
fino a circa il 40% = 2	2
fino a circa il 60% = 3	
fino a circa lo 80% = 4	
fino a circa il 100% = 5	
<b>Criterio 2: impatto economico</b>	
Nel corso degli ultimi cinque anni sono state pronunciate sentenze della Corte dei Conti a carico di dipendenti (dirigenti o dipendenti) della PA o sono state pronunciate sentenze di risarcimento del danno nei confronti della PA per la medesima tipologia di evento o di tipologie analoghe?	
No = 1	1
Si = 5	
<b>Criterio 3: impatto reputazionale</b>	
Nel corso degli ultimi anni sono stati pubblicati su giornali o riviste articoli aventi ad oggetto il medesimo evento o eventi analoghi?	
No = 0	0
Non ne abbiamo memoria = 1	
Si, sulla stampa locale = 2	
Si, sulla stampa nazionale = 3	
Si, sulla stampa locale e nazionale = 4	
Si sulla stampa, locale, nazionale ed internazionale = 5	
<b>Criterio 4: impatto sull'immagine</b>	
A quale livello può collocarsi il rischio dell'evento (livello apicale, intermedio, basso), ovvero la posizione/il ruolo che l'eventuale soggetto riveste nell'organizzazione è elevata, media o bassa?	
a livello di addetto = 1	
a livello di collaboratore o funzionario = 2	
a livello di dirigente di ufficio non generale, ovvero posizione apicale o posizione organizzativa = 3	
a livello di dirigente d'ufficio generale = 4	
a livello di capo dipartimento/segretario generale = 5	5
<b>Valore stimato dell'impatto</b>	<b>2,00</b>
0 = nessun impatto; 1 = marginale; 2 = minore; 3 = soglia; 4 = serio; 5 = superiore	

## 3. Valutazione complessiva del rischio

Valutazione complessiva del rischio = probabilità x impatto	<b>5,33</b>
---	-------------

## AREA D - PROVVEDIMENTI AMPLIATIVI DELLA SFERA GIURIDICA DEI

ATTRIBUZIONE DI VANTAGGI ECONOMICI DI QUALUNQUE GENERE A PRIVATI - LIQUIDAZIONE  
SPESE DI MISSIONE CDA

### 1. Valutazione della probabilità

Criteri	Punteggi
<b>Criterio 1: discrezionalità</b>	
Il processo è discrezionale?	
No, è del tutto vincolato = 1	
E' parzialmente vincolato dalla legge e da atti amministrativi (regolamenti, direttive, circolari) = 2	2
E' parzialmente vincolato solo dalla legge = 3	
E' parzialmente vincolato solo da atti amministrativi (regolamenti, direttive, circolari) = 4	
E' altamente discrezionale = 5	
<b>Criterio 2: rilevanza esterna</b>	
Il processo produce effetti diretti all'esterno dell'amministrazione di riferimento?	
No, ha come destinatario finale un ufficio interno = 2	
Si, il risultato del processo è rivolto direttamente ad utenti esterni = 5	5
<b>Criterio 3: complessità del processo</b>	
Si tratta di un processo complesso che comporta il coinvolgimento di più amministrazioni (esclusi i controlli) in fasi successive per il conseguimento del risultato?	
No, il processo coinvolge una sola PA = 1	1
Si, il processo coinvolge più di tre amministrazioni = 3	
Si, il processo coinvolge più di cinque amministrazioni = 5	
<b>Criterio 4: valore economico</b>	
Qual è l'impatto economico del processo?	
Ha rilevanza esclusivamente interna = 1	
Comporta l'attribuzione di vantaggi a soggetti esterni, ma di non particolare rilievo economico = 3	3
Comporta l'affidamento di considerevoli vantaggi a soggetti esterni = 5	
<b>Criterio 5: frazionabilità del processo</b>	
Il risultato finale del processo può essere raggiunto anche effettuando una pluralità di operazioni di entità economica ridotta che, considerate complessivamente, alla fine assicurano lo stesso risultato (es. pluralità di affidamenti ridotti)?	
No = 1	
Si = 5	1
<b>Criterio 6: controlli</b>	
Anche sulla base dell'esperienza pregressa, il tipo di controllo applicato sul processo è adeguato a neutralizzare il rischio?	
No, il rischio rimane indifferente = 1	
Si, ma in minima parte = 2	
Si, per una percentuale approssimativa del 50% = 3	3
Si, è molto efficace = 4	
Si, costituisce un efficace strumento di neutralizzazione = 5	
<b>Valore stimato della probabilità</b>	
<b>2,17</b>	
0 = nessuna probabilità; 1 = improbabile; 2 = poco probabile; 3 = probabile; 4 = molto probabile; 5 = altamente probabile.	

## 2. Valutazione dell'impatto

<b>Criterio 1: impatto organizzativo</b>	
Rispetto al totale del personale impiegato nel singolo servizio (unità organizzativa semplice) competente a svolgere il processo (o la fase del processo di competenza della PA) nell'ambito della singola PA, quale percentuale di personale è impiegata nel processo? (Se il processo coinvolge l'attività di più servizi nell'ambito della stessa PA occorre riferire la percentuale al personale impiegato nei servizi coinvolti)	
fino a circa il 20% = 1	
fino a circa il 40% = 2	2
fino a circa il 60% = 3	
fino a circa lo 80% = 4	
fino a circa il 100% = 5	
<b>Criterio 2: impatto economico</b>	
Nel corso degli ultimi cinque anni sono state pronunciate sentenze della Corte dei Conti a carico di dipendenti (dirigenti o dipendenti) della PA o sono state pronunciate sentenze di risarcimento del danno nei confronti della PA per la medesima tipologia di evento o di tipologie analoghe?	
No = 1	1
Si = 5	
<b>Criterio 3: impatto reputazionale</b>	
Nel corso degli ultimi anni sono stati pubblicati su giornali o riviste articoli aventi ad oggetto il medesimo evento o eventi analoghi?	
No = 0	0
Non ne abbiamo memoria = 1	
Si, sulla stampa locale = 2	
Si, sulla stampa nazionale = 3	
Si, sulla stampa locale e nazionale = 4	
Si sulla stampa, locale, nazionale ed internazionale = 5	
<b>Criterio 4: impatto sull'immagine</b>	
A quale livello può collocarsi il rischio dell'evento (livello apicale, intermedio, basso), ovvero la posizione/il ruolo che l'eventuale soggetto riveste nell'organizzazione è elevata, media o bassa?	
a livello di addetto = 1	
a livello di collaboratore o funzionario = 2	
a livello di dirigente di ufficio non generale, ovvero posizione apicale o posizione organizzativa = 3	
a livello di dirigente d'ufficio generale = 4	
a livello di capo dipartimento/segretario generale = 5	5
<b>Valore stimato dell'impatto</b>	<b>2,00</b>
0 = nessun impatto; 1 = marginale; 2 = minore; 3 = soglia; 4 = serio; 5 = superiore	

## 3. Valutazione complessiva del rischio

Valutazione complessiva del rischio = probabilità x impatto	<b>4,33</b>
---	-------------

**AREA D - PROVVEDIMENTI AMPLIATIVI DELLA SFERA GIURIDICA DEI**

ATTRIBUZIONE DI VANTAGGI ECONOMICI DI QUALUNQUE GENERE A PRIVATI - CANONI DI LOCAZIONE PASSIVI E ATTIVI

**1. Valutazione della probabilità**

<b>Criteri</b>	<b>Punteggi</b>
<b>Criterio 1: discrezionalità</b>	
Il processo è discrezionale?	
No, è del tutto vincolato = 1	
E' parzialmente vincolato dalla legge e da atti amministrativi (regolamenti, direttive, circolari) = 2	2
E' parzialmente vincolato solo dalla legge = 3	
E' parzialmente vincolato solo da atti amministrativi (regolamenti, direttive, circolari) = 4	
E' altamente discrezionale = 5	
<b>Criterio 2: rilevanza esterna</b>	
Il processo produce effetti diretti all'esterno dell'amministrazione di riferimento?	
No, ha come destinatario finale un ufficio interno = 2	
Si, il risultato del processo è rivolto direttamente ad utenti esterni = 5	5
<b>Criterio 3: complessità del processo</b>	
Si tratta di un processo complesso che comporta il coinvolgimento di più amministrazioni (esclusi i controlli) in fasi successive per il conseguimento del risultato?	
No, il processo coinvolge una sola PA = 1	1
Si, il processo coinvolge più di tre amministrazioni = 3	
Si, il processo coinvolge più di cinque amministrazioni = 5	
<b>Criterio 4: valore economico</b>	
Qual è l'impatto economico del processo?	
Ha rilevanza esclusivamente interna = 1	
Comporta l'attribuzione di vantaggi a soggetti esterni, ma di non particolare rilievo economico = 3	3
Comporta l'affidamento di considerevoli vantaggi a soggetti esterni = 5	
<b>Criterio 5: frazionabilità del processo</b>	
Il risultato finale del processo può essere raggiunto anche effettuando una pluralità di operazioni di entità economica ridotta che, considerate complessivamente, alla fine assicurano lo stesso risultato (es. pluralità di affidamenti ridotti)?	
No = 1	1
Si = 5	
<b>Criterio 6: controlli</b>	
Anche sulla base dell'esperienza pregressa, il tipo di controllo applicato sul processo è adeguato a neutralizzare il rischio?	
No, il rischio rimane indifferente = 1	
Si, ma in minima parte = 2	
Si, per una percentuale approssimativa del 50% = 3	3
Si, è molto efficace = 4	
Si, costituisce un efficace strumento di neutralizzazione = 5	
<b>Valore stimato della probabilità</b>	<b>2,17</b>
0 = nessuna probabilità; 1 = improbabile; 2 = poco probabile; 3 = probabile; 4 = molto probabile; 5 = altamente probabile.	

## 2. Valutazione dell'impatto

<b>Criterio 1: impatto organizzativo</b>	
Rispetto al totale del personale impiegato nel singolo servizio (unità organizzativa semplice) competente a svolgere il processo (o la fase del processo di competenza della PA) nell'ambito della singola PA, quale percentuale di personale è impiegata nel processo? (Se il processo coinvolge l'attività di più servizi nell'ambito della stessa PA occorre riferire la percentuale al personale impiegato nei servizi coinvolti)	
fino a circa il 20% = 1	
fino a circa il 40% = 2	2
fino a circa il 60% = 3	
fino a circa lo 80% = 4	
fino a circa il 100% = 5	
<b>Criterio 2: impatto economico</b>	
Nel corso degli ultimi cinque anni sono state pronunciate sentenze della Corte dei Conti a carico di dipendenti (dirigenti o dipendenti) della PA o sono state pronunciate sentenze di risarcimento del danno nei confronti della PA per la medesima tipologia di evento o di tipologie analoghe?	
No = 1	1
Si = 5	
<b>Criterio 3: impatto reputazionale</b>	
Nel corso degli ultimi anni sono stati pubblicati su giornali o riviste articoli aventi ad oggetto il medesimo evento o eventi analoghi?	
No = 0	0
Non ne abbiamo memoria = 1	
Si, sulla stampa locale = 2	
Si, sulla stampa nazionale = 3	
Si, sulla stampa locale e nazionale = 4	
Si sulla stampa, locale, nazionale ed internazionale = 5	
<b>Criterio 4: impatto sull'immagine</b>	
A quale livello può collocarsi il rischio dell'evento (livello apicale, intermedio, basso), ovvero la posizione/il ruolo che l'eventuale soggetto riveste nell'organizzazione è elevata, media o bassa?	
a livello di addetto = 1	
a livello di collaboratore o funzionario = 2	
a livello di dirigente di ufficio non generale, ovvero posizione apicale o posizione organizzativa = 3	
a livello di dirigente d'ufficio generale = 4	
a livello di capo dipartimento/segretario generale = 5	5
<b>Valore stimato dell'impatto</b>	<b>2,00</b>
0 = nessun impatto; 1 = marginale; 2 = minore; 3 = soglia; 4 = serio; 5 = superiore	

## 3. Valutazione complessiva del rischio

Valutazione complessiva del rischio = probabilità x impatto	<b>4,33</b>
---	-------------

**AREA D - PROVVEDIMENTI AMPLIATIVI DELLA SFERA GIURIDICA DEI  
DESTINATARI CON EFFETTO ECONOMICO DIRETTO ED IMMEDIATO PER IL  
DESTINATARIO**

CONCESSIONE ED EROGAZIONE DI SOVVENZIONI, CONTRIBUTI, SUSSIDI - EROGAZIONE  
CONTRIBUTI AD ASSOCIAZIONI

**1. Valutazione della probabilità**

Criteri	Punteggi
<b>Criterio 1: discrezionalità</b>	
Il processo è discrezionale?	
No, è del tutto vincolato = 1	
E' parzialmente vincolato dalla legge e da atti amministrativi (regolamenti, direttive, circolari) = 2	2
E' parzialmente vincolato solo dalla legge = 3	
E' parzialmente vincolato solo da atti amministrativi (regolamenti, direttive, circolari) = 4	
E' altamente discrezionale = 5	
<b>Criterio 2: rilevanza esterna</b>	
Il processo produce effetti diretti all'esterno dell'amministrazione di riferimento?	
No, ha come destinatario finale un ufficio interno = 2	
Sì, il risultato del processo è rivolto direttamente ad utenti esterni = 5	5
<b>Criterio 3: complessità del processo</b>	
Si tratta di un processo complesso che comporta il coinvolgimento di più amministrazioni (esclusi i controlli) in fasi successive per il conseguimento del risultato?	
No, il processo coinvolge una sola PA = 1	1
Sì, il processo coinvolge più di tre amministrazioni = 3	
Sì, il processo coinvolge più di cinque amministrazioni = 5	
<b>Criterio 4: valore economico</b>	
Qual è l'impatto economico del processo?	
Ha rilevanza esclusivamente interna = 1	
Comporta l'attribuzione di vantaggi a soggetti esterni, ma di non particolare rilievo economico = 3	3
Comporta l'affidamento di considerevoli vantaggi a soggetti esterni = 5	
<b>Criterio 5: frazionabilità del processo</b>	
Il risultato finale del processo può essere raggiunto anche effettuando una pluralità di operazioni di entità economica ridotta che, considerate complessivamente, alla fine assicurano lo stesso risultato (es. pluralità di affidamenti ridotti)?	
No = 1	1
Sì = 5	
<b>Criterio 6: controlli</b>	
Anche sulla base dell'esperienza pregressa, il tipo di controllo applicato sul processo è adeguato a neutralizzare il rischio?	
No, il rischio rimane indifferente = 1	
Sì, ma in minima parte = 2	
Sì, per una percentuale approssimativa del 50% = 3	3
Sì, è molto efficace = 4	
Sì, costituisce un efficace strumento di neutralizzazione = 5	
<b>Valore stimato della probabilità</b>	<b>2,17</b>
0 = nessuna probabilità; 1 = improbabile; 2 = poco probabile; 3 = probabile; 4 = molto probabile; 5 = altamente probabile.	

## 2. Valutazione dell'impatto

<b>Criterio 1: impatto organizzativo</b>	
Rispetto al totale del personale impiegato nel singolo servizio (unità organizzativa semplice) competente a svolgere il processo (o la fase del processo di competenza della PA) nell'ambito della singola PA, quale percentuale di personale è impiegata nel processo? (Se il processo coinvolge l'attività di più servizi nell'ambito della stessa PA occorre riferire la percentuale al personale impiegato nei servizi coinvolti)	
fino a circa il 20% = 1	
fino a circa il 40% = 2	2
fino a circa il 60% = 3	
fino a circa il 80% = 4	
fino a circa il 100% = 5	
<b>Criterio 2: impatto economico</b>	
Nel corso degli ultimi cinque anni sono state pronunciate sentenze della Corte dei Conti a carico di dipendenti (dirigenti o dipendenti) della PA o sono state pronunciate sentenze di risarcimento del danno nei confronti della PA per la medesima tipologia di evento o di tipologie analoghe?	
No = 1	1
Si = 5	
<b>Criterio 3: impatto reputazionale</b>	
Nel corso degli ultimi anni sono stati pubblicati su giornali o riviste articoli aventi ad oggetto il medesimo evento o eventi analoghi?	
No = 0	0
Non ne abbiamo memoria = 1	
Si, sulla stampa locale = 2	
Si, sulla stampa nazionale = 3	
Si, sulla stampa locale e nazionale = 4	
Si sulla stampa, locale, nazionale ed internazionale = 5	
<b>Criterio 4: impatto sull'immagine</b>	
A quale livello può collocarsi il rischio dell'evento (livello apicale, intermedio, basso), ovvero la posizione/il ruolo che l'eventuale soggetto riveste nell'organizzazione è elevata, media o bassa?	
a livello di addetto = 1	
a livello di collaboratore o funzionario = 2	
a livello di dirigente di ufficio non generale, ovvero posizione apicale o posizione organizzativa = 3	
a livello di dirigente d'ufficio generale = 4	
a livello di capo dipartimento/segretario generale = 5	5
<b>Valore stimato dell'impatto</b>	<b>2,00</b>
0 = nessun impatto; 1 = marginale; 2 = minore; 3 = soglia; 4 = serio; 5 = superiore	

## 3. Valutazione complessiva del rischio

Valutazione complessiva del rischio = probabilità x impatto	<b>4,33</b>
---	-------------

**AREA D - PROVVEDIMENTI AMPLIATIVI DELLA SFERA GIURIDICA DEI  
DESTINATARI CON EFFETTO ECONOMICO DIRETTO ED IMMEDIATO PER IL  
DESTINATARIO**

GESTIONE ECONOMICA DEL PERSONALE - EROGAZIONE EMOLUMENTI STIPENDIALI E SALARIO  
ACCESSORIO

**1. Valutazione della probabilità**

Criteri	Punteggi
<b>Criterio 1: discrezionalità</b>	
Il processo è discrezionale?	
No, è del tutto vincolato = 1	
E' parzialmente vincolato dalla legge e da atti amministrativi (regolamenti, direttive, circolari) = 2	
E' parzialmente vincolato solo dalla legge = 3	3
E' parzialmente vincolato solo da atti amministrativi (regolamenti, direttive, circolari) = 4	
E' altamente discrezionale = 5	
<b>Criterio 2: rilevanza esterna</b>	
Il processo produce effetti diretti all'esterno dell'amministrazione di riferimento?	
No, ha come destinatario finale un ufficio interno = 2	
Si, il risultato del processo è rivolto direttamente ad utenti esterni = 5	5
<b>Criterio 3: complessità del processo</b>	
Si tratta di un processo complesso che comporta il coinvolgimento di più amministrazioni (esclusi i controlli) in fasi successive per il conseguimento del risultato?	
No, il processo coinvolge una sola PA = 1	1
Si, il processo coinvolge più di tre amministrazioni = 3	
Si, il processo coinvolge più di cinque amministrazioni = 5	
<b>Criterio 4: valore economico</b>	
Qual è l'impatto economico del processo?	
Ha rilevanza esclusivamente interna = 1	
Comporta l'attribuzione di vantaggi a soggetti esterni, ma di non particolare rilievo economico = 3	3
Comporta l'affidamento di considerevoli vantaggi a soggetti esterni = 5	
<b>Criterio 5: frazionabilità del processo</b>	
Il risultato finale del processo può essere raggiunto anche effettuando una pluralità di operazioni di entità economica ridotta che, considerate complessivamente, alla fine assicurano lo stesso risultato (es. pluralità di affidamenti ridotti)?	
No = 1	1
Si = 5	
<b>Criterio 6: controlli</b>	
Anche sulla base dell'esperienza pregressa, il tipo di controllo applicato sul processo è adeguato a neutralizzare il rischio?	
No, il rischio rimane indifferente = 1	
Si, ma in minima parte = 2	
Si, per una percentuale approssimativa del 50% = 3	3
Si, è molto efficace = 4	
Si, costituisce un efficace strumento di neutralizzazione = 5	
<b>Valore stimato della probabilità</b>	<b>2,17</b>

??

0 = nessuna probabilità; 1 = improbabile; 2 = poco probabile; 3 = probabile; 4 = molto probabile; 5 = altamente probabile.

## 2. Valutazione dell'impatto

<b>Criterio 1: impatto organizzativo</b>	
Rispetto al totale del personale impiegato nel singolo servizio (unità organizzativa semplice) competente a svolgere il processo (o la fase del processo di competenza della PA) nell'ambito della singola PA, quale percentuale di personale è impiegata nel processo? (Se il processo coinvolge l'attività di più servizi nell'ambito della stessa PA occorre riferire la percentuale al personale impiegato nei servizi coinvolti)	
fino a circa il 20% = 1	
fino a circa il 40% = 2	2
fino a circa il 60% = 3	
fino a circa il 80% = 4	
fino a circa il 100% = 5	
<b>Criterio 2: impatto economico</b>	
Nel corso degli ultimi cinque anni sono state pronunciate sentenze della Corte dei Conti a carico di dipendenti (dirigenti o dipendenti) della PA o sono state pronunciate sentenze di risarcimento del danno nei confronti della PA per la medesima tipologia di evento o di tipologie analoghe?	
No = 1	1
Si = 5	
<b>Criterio 3: impatto reputazionale</b>	
Nel corso degli ultimi anni sono stati pubblicati su giornali o riviste articoli aventi ad oggetto il medesimo evento o eventi analoghi?	
No = 0	0
Non ne abbiamo memoria = 1	
Si, sulla stampa locale = 2	
Si, sulla stampa nazionale = 3	
Si, sulla stampa locale e nazionale = 4	
Si sulla stampa, locale, nazionale ed internazionale = 5	
<b>Criterio 4: impatto sull'immagine</b>	
A quale livello può collocarsi il rischio dell'evento (livello apicale, intermedio, basso), ovvero la posizione/il ruolo che l'eventuale soggetto riveste nell'organizzazione è elevata, media o bassa?	
a livello di addetto = 1	
a livello di collaboratore o funzionario = 2	
a livello di dirigente di ufficio non generale, ovvero posizione apicale o posizione organizzativa = 3	
a livello di dirigente d'ufficio generale = 4	
a livello di capo dipartimento/segretario generale = 5	5
<b>Valore stimato dell'impatto</b>	<b>2,00</b>
0 = nessun impatto; 1 = marginale; 2 = minore; 3 = soglia; 4 = serio; 5 = superiore	

## 3. Valutazione complessiva del rischio

Valutazione complessiva del rischio = probabilità x impatto	<b>4,33</b>
---	-------------

**AREA D - PROVVEDIMENTI AMPLIATIVI DELLA SFERA GIURIDICA DEI  
DESTINATARI CON EFFETTO ECONOMICO DIRETTO ED IMMEDIATO PER IL  
DESTINATARIO**

GESTIONE ECONOMICA DEL PERSONALE - CONTRATTAZIONE SINDACALE

**1. Valutazione della probabilità**

Criteri	Punteggi	
<b>Criterio 1: discrezionalità</b>		
Il processo è discrezionale?		
No, è del tutto vincolato = 1		
E' parzialmente vincolato dalla legge e da atti amministrativi (regolamenti, direttive, circolari) = 2	2	
E' parzialmente vincolato solo dalla legge = 3		
E' parzialmente vincolato solo da atti amministrativi (regolamenti, direttive, circolari) = 4		
E' altamente discrezionale = 5		
<b>Criterio 2: rilevanza esterna</b>		
Il processo produce effetti diretti all'esterno dell'amministrazione di riferimento?		
No, ha come destinatario finale un ufficio interno = 2		
Si, il risultato del processo è rivolto direttamente ad utenti esterni = 5	5	???
<b>Criterio 3: complessità del processo</b>		
Si tratta di un processo complesso che comporta il coinvolgimento di più amministrazioni (esclusi i controlli) in fasi successive per il conseguimento del risultato?		
No, il processo coinvolge una sola PA = 1	1	
Si, il processo coinvolge più di tre amministrazioni = 3		
Si, il processo coinvolge più di cinque amministrazioni = 5		
<b>Criterio 4: valore economico</b>		
Qual è l'impatto economico del processo?		
Ha rilevanza esclusivamente interna = 1		
Comporta l'attribuzione di vantaggi a soggetti esterni, ma di non particolare rilievo economico = 3	3	
Comporta l'affidamento di considerevoli vantaggi a soggetti esterni = 5		
<b>Criterio 5: frazionabilità del processo</b>		
Il risultato finale del processo può essere raggiunto anche effettuando una pluralità di operazioni di entità economica ridotta che, considerate complessivamente, alla fine assicurano lo stesso risultato (es. pluralità di affidamenti ridotti)?		
No = 1	1	
Si = 5		
<b>Criterio 6: controlli</b>		
Anche sulla base dell'esperienza pregressa, il tipo di controllo applicato sul processo è adeguato a neutralizzare il rischio?		
No, il rischio rimane indifferente = 1		
Si, ma in minima parte = 2		
Si, per una percentuale approssimativa del 50% = 3		
Si, è molto efficace = 4	4	
Si, costituisce un efficace strumento di neutralizzazione = 5		
<b>Valore stimato della probabilità</b>		<b>2,33</b>

0 = nessuna probabilità; 1 = improbabile; 2 = poco probabile; 3 = probabile; 4 = molto probabile; 5 = altamente probabile.

## 2. Valutazione dell'impatto

<b>Criterio 1: impatto organizzativo</b>	
Rispetto al totale del personale impiegato nel singolo servizio (unità organizzativa semplice) competente a svolgere il processo (o la fase del processo di competenza della PA) nell'ambito della singola PA, quale percentuale di personale è impiegata nel processo? (Se il processo coinvolge l'attività di più servizi nell'ambito della stessa PA occorre riferire la percentuale al personale impiegato nei servizi coinvolti)	
fino a circa il 20% = 1	
fino a circa il 40% = 2	2
fino a circa il 60% = 3	
fino a circa il 80% = 4	
fino a circa il 100% = 5	
<b>Criterio 2: impatto economico</b>	
Nel corso degli ultimi cinque anni sono state pronunciate sentenze della Corte dei Conti a carico di dipendenti (dirigenti o dipendenti) della PA o sono state pronunciate sentenze di risarcimento del danno nei confronti della PA per la medesima tipologia di evento o di tipologie analoghe?	
No = 1	1
Si = 5	
<b>Criterio 3: impatto reputazionale</b>	
Nel corso degli ultimi anni sono stati pubblicati su giornali o riviste articoli aventi ad oggetto il medesimo evento o eventi analoghi?	
No = 0	0
Non ne abbiamo memoria = 1	
Si, sulla stampa locale = 2	
Si, sulla stampa nazionale = 3	
Si, sulla stampa locale e nazionale = 4	
Si sulla stampa, locale, nazionale ed internazionale = 5	
<b>Criterio 4: impatto sull'immagine</b>	
A quale livello può collocarsi il rischio dell'evento (livello apicale, intermedio, basso), ovvero la posizione/il ruolo che l'eventuale soggetto riveste nell'organizzazione è elevata, media o bassa?	
a livello di addetto = 1	
a livello di collaboratore o funzionario = 2	
a livello di dirigente di ufficio non generale, ovvero posizione apicale o posizione organizzativa = 3	
a livello di dirigente d'ufficio generale = 4	
a livello di capo dipartimento/segretario generale = 5	5
<b>Valore stimato dell'impatto</b>	<b>2,00</b>
0 = nessun impatto; 1 = marginale; 2 = minore; 3 = soglia; 4 = serio; 5 = superiore	

## 3. Valutazione complessiva del rischio

Valutazione complessiva del rischio = probabilità x impatto	<b>4,67</b>
---	-------------

**AREA D - PROVVEDIMENTI AMPLIATIVI DELLA SFERA GIURIDICA DEI  
DESTINATARI CON EFFETTO ECONOMICO DIRETTO ED IMMEDIATO PER IL  
DESTINATARIO**

GESTIONE GIURIDICA DEL PERSONALE - PROCEDURA DISCIPLINARE

**1. Valutazione della probabilità**

Criteri	Punteggi
<b>Criterio 1: discrezionalità</b>	
Il processo è discrezionale?	
No, è del tutto vincolato = 1	
E' parzialmente vincolato dalla legge e da atti amministrativi (regolamenti, direttive, circolari) = 2	2
E' parzialmente vincolato solo dalla legge = 3	
E' parzialmente vincolato solo da atti amministrativi (regolamenti, direttive, circolari) = 4	
E' altamente discrezionale = 5	
<b>Criterio 2: rilevanza esterna</b>	
Il processo produce effetti diretti all'esterno dell'amministrazione di riferimento?	
No, ha come destinatario finale un ufficio interno = 2	
Si, il risultato del processo è rivolto direttamente ad utenti esterni = 5	5
<b>Criterio 3: complessità del processo</b>	
Si tratta di un processo complesso che comporta il coinvolgimento di più amministrazioni (esclusi i controlli) in fasi successive per il conseguimento del risultato?	
No, il processo coinvolge una sola PA = 1	1
Si, il processo coinvolge più di tre amministrazioni = 3	
Si, il processo coinvolge più di cinque amministrazioni = 5	
<b>Criterio 4: valore economico</b>	
Qual è l'impatto economico del processo?	
Ha rilevanza esclusivamente interna = 1	1
Comporta l'attribuzione di vantaggi a soggetti esterni, ma di non particolare rilievo economico = 3	
Comporta l'affidamento di considerevoli vantaggi a soggetti esterni = 5	
<b>Criterio 5: frazionabilità del processo</b>	
Il risultato finale del processo può essere raggiunto anche effettuando una pluralità di operazioni di entità economica ridotta che, considerate complessivamente, alla fine assicurano lo stesso risultato (es. pluralità di affidamenti ridotti)?	
No = 1	1
Si = 5	
<b>Criterio 6: controlli</b>	
Anche sulla base dell'esperienza pregressa, il tipo di controllo applicato sul processo è adeguato a neutralizzare il rischio?	
No, il rischio rimane indifferente = 1	
Si, ma in minima parte = 2	
Si, per una percentuale approssimativa del 50% = 3	
Si, è molto efficace = 4	4
Si, costituisce un efficace strumento di neutralizzazione = 5	
<b>Valore stimato della probabilità</b>	<b>2,00</b>

0 = nessuna probabilità; 1 = improbabile; 2 = poco probabile; 3 = probabile; 4 = molto probabile; 5 = altamente probabile.

## 2. Valutazione dell'impatto

<b>Criterio 1: impatto organizzativo</b>	
Rispetto al totale del personale impiegato nel singolo servizio (unità organizzativa semplice) competente a svolgere il processo (o la fase del processo di competenza della PA) nell'ambito della singola PA, quale percentuale di personale è impiegata nel processo? (Se il processo coinvolge l'attività di più servizi nell'ambito della stessa PA occorre riferire la percentuale al personale impiegato nei servizi coinvolti)	
fino a circa il 20% = 1	
fino a circa il 40% = 2	2
fino a circa il 60% = 3	
fino a circa il 80% = 4	
fino a circa il 100% = 5	
<b>Criterio 2: impatto economico</b>	
Nel corso degli ultimi cinque anni sono state pronunciate sentenze della Corte dei Conti a carico di dipendenti (dirigenti o dipendenti) della PA o sono state pronunciate sentenze di risarcimento del danno nei confronti della PA per la medesima tipologia di evento o di tipologie analoghe?	
No = 1	1
Si = 5	
<b>Criterio 3: impatto reputazionale</b>	
Nel corso degli ultimi anni sono stati pubblicati su giornali o riviste articoli aventi ad oggetto il medesimo evento o eventi analoghi?	
No = 0	0
Non ne abbiamo memoria = 1	
Si, sulla stampa locale = 2	
Si, sulla stampa nazionale = 3	
Si, sulla stampa locale e nazionale = 4	
Si sulla stampa, locale, nazionale ed internazionale = 5	
<b>Criterio 4: impatto sull'immagine</b>	
A quale livello può collocarsi il rischio dell'evento (livello apicale, intermedio, basso), ovvero la posizione/il ruolo che l'eventuale soggetto riveste nell'organizzazione è elevata, media o bassa?	
a livello di addetto = 1	
a livello di collaboratore o funzionario = 2	
a livello di dirigente di ufficio non generale, ovvero posizione apicale o posizione organizzativa = 3	
a livello di dirigente d'ufficio generale = 4	
a livello di capo dipartimento/segretario generale = 5	5
<b>Valore stimato dell'impatto</b>	<b>2,00</b>
0 = nessun impatto; 1 = marginale; 2 = minore; 3 = soglia; 4 = serio; 5 = superiore	

## 3. Valutazione complessiva del rischio

Valutazione complessiva del rischio = probabilità x impatto	<b>4,00</b>
---	-------------

**AREA D - PROVVEDIMENTI AMPLIATIVI DELLA SFERA GIURIDICA DEI  
DESTINATARI CON EFFETTO ECONOMICO DIRETTO ED IMMEDIATO PER IL  
DESTINATARIO**

GESTIONE GIURIDICA DEL PERSONALE - RILEVAZIONE PRESENZE

**1. Valutazione della probabilità**

Criteri	Punteggi
<b>Criterio 1: discrezionalità</b>	
Il processo è discrezionale?	
No, è del tutto vincolato = 1	
E' parzialmente vincolato dalla legge e da atti amministrativi (regolamenti, direttive, circolari) = 2	2
E' parzialmente vincolato solo dalla legge = 3	
E' parzialmente vincolato solo da atti amministrativi (regolamenti, direttive, circolari) = 4	
E' altamente discrezionale = 5	
<b>Criterio 2: rilevanza esterna</b>	
Il processo produce effetti diretti all'esterno dell'amministrazione di riferimento?	
No, ha come destinatario finale un ufficio interno = 2	
Si, il risultato del processo è rivolto direttamente ad utenti esterni = 5	5
<b>Criterio 3: complessità del processo</b>	
Si tratta di un processo complesso che comporta il coinvolgimento di più amministrazioni (esclusi i controlli) in fasi successive per il conseguimento del risultato?	
No, il processo coinvolge una sola PA = 1	1
Si, il processo coinvolge più di tre amministrazioni = 3	
Si, il processo coinvolge più di cinque amministrazioni = 5	
<b>Criterio 4: valore economico</b>	
Qual è l'impatto economico del processo?	
Ha rilevanza esclusivamente interna = 1	1
Comporta l'attribuzione di vantaggi a soggetti esterni, ma di non particolare rilievo economico = 3	
Comporta l'affidamento di considerevoli vantaggi a soggetti esterni = 5	
<b>Criterio 5: frazionabilità del processo</b>	
Il risultato finale del processo può essere raggiunto anche effettuando una pluralità di operazioni di entità economica ridotta che, considerate complessivamente, alla fine assicurano lo stesso risultato (es. pluralità di affidamenti ridotti)?	
No = 1	1
Si = 5	
<b>Criterio 6: controlli</b>	
Anche sulla base dell'esperienza pregressa, il tipo di controllo applicato sul processo è adeguato a neutralizzare il rischio?	
No, il rischio rimane indifferente = 1	
Si, ma in minima parte = 2	
Si, per una percentuale approssimativa del 50% = 3	
Si, è molto efficace = 4	4
Si, costituisce un efficace strumento di neutralizzazione = 5	
<b>Valore stimato della probabilità</b>	
<b>2,00</b>	
0 = nessuna probabilità; 1 = improbabile; 2 = poco probabile; 3 = probabile; 4 = molto probabile; 5 = altamente probabile.	

## 2. Valutazione dell'impatto

<b>Criterio 1: impatto organizzativo</b>	
Rispetto al totale del personale impiegato nel singolo servizio (unità organizzativa semplice) competente a svolgere il processo (o la fase del processo di competenza della PA) nell'ambito della singola PA, quale percentuale di personale è impiegata nel processo? (Se il processo coinvolge l'attività di più servizi nell'ambito della stessa PA occorre riferire la percentuale al personale impiegato nei servizi coinvolti)	
fino a circa il 20% = 1	
fino a circa il 40% = 2	2
fino a circa il 60% = 3	
fino a circa il 80% = 4	
fino a circa il 100% = 5	
<b>Criterio 2: impatto economico</b>	
Nel corso degli ultimi cinque anni sono state pronunciate sentenze della Corte dei Conti a carico di dipendenti (dirigenti o dipendenti) della PA o sono state pronunciate sentenze di risarcimento del danno nei confronti della PA per la medesima tipologia di evento o di tipologie analoghe?	
No = 1	1
Si = 5	
<b>Criterio 3: impatto reputazionale</b>	
Nel corso degli ultimi anni sono stati pubblicati su giornali o riviste articoli aventi ad oggetto il medesimo evento o eventi analoghi?	
No = 0	0
Non ne abbiamo memoria = 1	
Si, sulla stampa locale = 2	
Si, sulla stampa nazionale = 3	
Si, sulla stampa locale e nazionale = 4	
Si sulla stampa, locale, nazionale ed internazionale = 5	
<b>Criterio 4: impatto sull'immagine</b>	
A quale livello può collocarsi il rischio dell'evento (livello apicale, intermedio, basso), ovvero la posizione/il ruolo che l'eventuale soggetto riveste nell'organizzazione è elevata, media o bassa?	
a livello di addetto = 1	
a livello di collaboratore o funzionario = 2	
a livello di dirigente di ufficio non generale, ovvero posizione apicale o posizione organizzativa = 3	
a livello di dirigente d'ufficio generale = 4	
a livello di capo dipartimento/segretario generale = 5	5
<b>Valore stimato dell'impatto</b>	<b>2,00</b>
0 = nessun impatto; 1 = marginale; 2 = minore; 3 = soglia; 4 = serio; 5 = superiore	

## 3. Valutazione complessiva del rischio

Valutazione complessiva del rischio = probabilità x impatto	<b>4,00</b>
---	-------------

**AREA D - PROVVEDIMENTI AMPLIATIVI DELLA SFERA GIURIDICA DEI  
DESTINATARI CON EFFETTO ECONOMICO DIRETTO ED IMMEDIATO PER IL  
DESTINATARIO**

GESTIONE GIURIDICA DEL PERSONALE - PIANO DI FORMAZIONE

**1. Valutazione della probabilità**

Criteri	Punteggi
<b>Criterio 1: discrezionalità</b>	
Il processo è discrezionale?	
No, è del tutto vincolato = 1	
E' parzialmente vincolato dalla legge e da atti amministrativi (regolamenti, direttive, circolari) = 2	2
E' parzialmente vincolato solo dalla legge = 3	
E' parzialmente vincolato solo da atti amministrativi (regolamenti, direttive, circolari) = 4	
E' altamente discrezionale = 5	
<b>Criterio 2: rilevanza esterna</b>	
Il processo produce effetti diretti all'esterno dell'amministrazione di riferimento?	
No, ha come destinatario finale un ufficio interno = 2	2
Si, il risultato del processo è rivolto direttamente ad utenti esterni = 5	
<b>Criterio 3: complessità del processo</b>	
Si tratta di un processo complesso che comporta il coinvolgimento di più amministrazioni (esclusi i controlli) in fasi successive per il conseguimento del risultato?	
No, il processo coinvolge una sola PA = 1	1
Si, il processo coinvolge più di tre amministrazioni = 3	
Si, il processo coinvolge più di cinque amministrazioni = 5	
<b>Criterio 4: valore economico</b>	
Qual è l'impatto economico del processo?	
Ha rilevanza esclusivamente interna = 1	1
Comporta l'attribuzione di vantaggi a soggetti esterni, ma di non particolare rilievo economico = 3	
Comporta l'affidamento di considerevoli vantaggi a soggetti esterni = 5	
<b>Criterio 5: frazionabilità del processo</b>	
Il risultato finale del processo può essere raggiunto anche effettuando una pluralità di operazioni di entità economica ridotta che, considerate complessivamente, alla fine assicurano lo stesso risultato (es. pluralità di affidamenti ridotti)?	
No = 1	1
Si = 5	
<b>Criterio 6: controlli</b>	
Anche sulla base dell'esperienza pregressa, il tipo di controllo applicato sul processo è adeguato a neutralizzare il rischio?	
No, il rischio rimane indifferente = 1	
Si, ma in minima parte = 2	
Si, per una percentuale approssimativa del 50% = 3	
Si, è molto efficace = 4	4
Si, costituisce un efficace strumento di neutralizzazione = 5	
<b>Valore stimato della probabilità</b>	
<b>1,50</b>	
0 = nessuna probabilità; 1 = improbabile; 2 = poco probabile; 3 = probabile; 4 = molto probabile; 5 = altamente probabile.	

## 2. Valutazione dell'impatto

<b>Criterio 1: impatto organizzativo</b>	
Rispetto al totale del personale impiegato nel singolo servizio (unità organizzativa semplice) competente a svolgere il processo (o la fase del processo di competenza della PA) nell'ambito della singola PA, quale percentuale di personale è impiegata nel processo? (Se il processo coinvolge l'attività di più servizi nell'ambito della stessa PA occorre riferire la percentuale al personale impiegato nei servizi coinvolti)	
fino a circa il 20% = 1	
fino a circa il 40% = 2	2
fino a circa il 60% = 3	
fino a circa il 80% = 4	
fino a circa il 100% = 5	
<b>Criterio 2: impatto economico</b>	
Nel corso degli ultimi cinque anni sono state pronunciate sentenze della Corte dei Conti a carico di dipendenti (dirigenti o dipendenti) della PA o sono state pronunciate sentenze di risarcimento del danno nei confronti della PA per la medesima tipologia di evento o di tipologie analoghe?	
No = 1	1
Si = 5	
<b>Criterio 3: impatto reputazionale</b>	
Nel corso degli ultimi anni sono stati pubblicati su giornali o riviste articoli aventi ad oggetto il medesimo evento o eventi analoghi?	
No = 0	0
Non ne abbiamo memoria = 1	
Si, sulla stampa locale = 2	
Si, sulla stampa nazionale = 3	
Si, sulla stampa locale e nazionale = 4	
Si sulla stampa, locale, nazionale ed internazionale = 5	
<b>Criterio 4: impatto sull'immagine</b>	
A quale livello può collocarsi il rischio dell'evento (livello apicale, intermedio, basso), ovvero la posizione/il ruolo che l'eventuale soggetto riveste nell'organizzazione è elevata, media o bassa?	
a livello di addetto = 1	
a livello di collaboratore o funzionario = 2	
a livello di dirigente di ufficio non generale, ovvero posizione apicale o posizione organizzativa = 3	
a livello di dirigente d'ufficio generale = 4	
a livello di capo dipartimento/segretario generale = 5	5
<b>Valore stimato dell'impatto</b>	<b>2,00</b>
0 = nessun impatto; 1 = marginale; 2 = minore; 3 = soglia; 4 = serio; 5 = superiore	

## 3. Valutazione complessiva del rischio

<b>Valutazione complessiva del rischio = probabilità x impatto</b>	<b>3,00</b>
--	-------------

**AREA D - PROVVEDIMENTI AMPLIATIVI DELLA SFERA GIURIDICA DEI****GESTIONE GIURIDICA DEL PERSONALE - PIANO DI FORMAZIONE****1. Valutazione della probabilità**

<b>Criteri</b>	<b>Punteggi</b>
<b>Criterio 1: discrezionalità</b>	
Il processo è discrezionale?	
No, è del tutto vincolato = 1	1
E' parzialmente vincolato dalla legge e da atti amministrativi (regolamenti, direttive, circolari) = 2	
E' parzialmente vincolato solo dalla legge = 3	
E' parzialmente vincolato solo da atti amministrativi (regolamenti, direttive, circolari) = 4	
E' altamente discrezionale = 5	
<b>Criterio 2: rilevanza esterna</b>	
Il processo produce effetti diretti all'esterno dell'amministrazione di riferimento?	
No, ha come destinatario finale un ufficio interno = 2	2
Si, il risultato del processo è rivolto direttamente ad utenti esterni = 5	
<b>Criterio 3: complessità del processo</b>	
Si tratta di un processo complesso che comporta il coinvolgimento di più amministrazioni (esclusi i controlli) in fasi successive per il conseguimento del risultato?	
No, il processo coinvolge una sola PA = 1	1
Si, il processo coinvolge più di tre amministrazioni = 3	
Si, il processo coinvolge più di cinque amministrazioni = 5	
<b>Criterio 4: valore economico</b>	
Qual è l'impatto economico del processo?	
Ha rilevanza esclusivamente interna = 1	1
Comporta l'attribuzione di vantaggi a soggetti esterni, ma di non particolare rilievo economico = 3	
Comporta l'affidamento di considerevoli vantaggi a soggetti esterni = 5	
<b>Criterio 5: frazionabilità del processo</b>	
Il risultato finale del processo può essere raggiunto anche effettuando una pluralità di operazioni di entità economica ridotta che, considerate complessivamente, alla fine assicurano lo stesso risultato (es. pluralità di affidamenti ridotti)?	
No = 1	1
Si = 5	
<b>Criterio 6: controlli</b>	
Anche sulla base dell'esperienza pregressa, il tipo di controllo applicato sul processo è adeguato a neutralizzare il rischio?	
No, il rischio rimane indifferente = 1	
Si, ma in minima parte = 2	
Si, per una percentuale approssimativa del 50% = 3	
Si, è molto efficace = 4	4
Si, costituisce un efficace strumento di neutralizzazione = 5	
<b>Valore stimato della probabilità</b>	<b>1,50</b>

0 = nessuna probabilità; 1 = improbabile; 2 = poco probabile; 3 = probabile; 4 = molto probabile; 5 = altamente probabile.

## 2. Valutazione dell'impatto

<b>Criterio 1: impatto organizzativo</b>	
Rispetto al totale del personale impiegato nel singolo servizio (unità organizzativa semplice) competente a svolgere il processo (o la fase del processo di competenza della PA) nell'ambito della singola PA, quale percentuale di personale è impiegata nel processo? (Se il processo coinvolge l'attività di più servizi nell'ambito della stessa PA occorre riferire la percentuale al personale impiegato nei servizi coinvolti)	
fino a circa il 20% = 1	
fino a circa il 40% = 2	2
fino a circa il 60% = 3	
fino a circa il 80% = 4	
fino a circa il 100% = 5	
<b>Criterio 2: impatto economico</b>	
Nel corso degli ultimi cinque anni sono state pronunciate sentenze della Corte dei Conti a carico di dipendenti (dirigenti o dipendenti) della PA o sono state pronunciate sentenze di risarcimento del danno nei confronti della PA per la medesima tipologia di evento o di tipologie analoghe?	
No = 1	1
Si = 5	
<b>Criterio 3: impatto reputazionale</b>	
Nel corso degli ultimi anni sono stati pubblicati su giornali o riviste articoli aventi ad oggetto il medesimo evento o eventi analoghi?	
No = 0	0
Non ne abbiamo memoria = 1	
Si, sulla stampa locale = 2	
Si, sulla stampa nazionale = 3	
Si, sulla stampa locale e nazionale = 4	
Si sulla stampa, locale, nazionale ed internazionale = 5	
<b>Criterio 4: impatto sull'immagine</b>	
A quale livello può collocarsi il rischio dell'evento (livello apicale, intermedio, basso), ovvero la posizione/il ruolo che l'eventuale soggetto riveste nell'organizzazione è elevata, media o bassa?	
a livello di addetto = 1	
a livello di collaboratore o funzionario = 2	
a livello di dirigente di ufficio non generale, ovvero posizione apicale o posizione organizzativa = 3	
a livello di dirigente d'ufficio generale = 4	
a livello di capo dipartimento/segretario generale = 5	5
<b>Valore stimato dell'impatto</b>	<b>2,00</b>
0 = nessun impatto; 1 = marginale; 2 = minore; 3 = soglia; 4 = serio; 5 = superiore	

## 3. Valutazione complessiva del rischio

Valutazione complessiva del rischio = probabilità x impatto	<b>3,00</b>
---	-------------

## AREA D - PROVVEDIMENTI AMPLIATIVI DELLA SFERA GIURIDICA DEI

### GESTIONE GIURIDICA DEL PERSONALE - PIANO DI FORMAZIONE

#### 1. Valutazione della probabilità

Criteri	Punteggi
<b>Criterio 1: discrezionalità</b>	
Il processo è discrezionale?	
No, è del tutto vincolato = 1	1
E' parzialmente vincolato dalla legge e da atti amministrativi (regolamenti, direttive, circolari) = 2	
E' parzialmente vincolato solo dalla legge = 3	
E' parzialmente vincolato solo da atti amministrativi (regolamenti, direttive, circolari) = 4	
E' altamente discrezionale = 5	
<b>Criterio 2: rilevanza esterna</b>	
Il processo produce effetti diretti all'esterno dell'amministrazione di riferimento?	
No, ha come destinatario finale un ufficio interno = 2	2
Sì, il risultato del processo è rivolto direttamente ad utenti esterni = 5	
<b>Criterio 3: complessità del processo</b>	
Si tratta di un processo complesso che comporta il coinvolgimento di più amministrazioni (esclusi i controlli) in fasi successive per il conseguimento del risultato?	
No, il processo coinvolge una sola PA = 1	1
Sì, il processo coinvolge più di tre amministrazioni = 3	
Sì, il processo coinvolge più di cinque amministrazioni = 5	
<b>Criterio 4: valore economico</b>	
Qual è l'impatto economico del processo?	
Ha rilevanza esclusivamente interna = 1	1
Comporta l'attribuzione di vantaggi a soggetti esterni, ma di non particolare rilievo economico = 3	
Comporta l'affidamento di considerevoli vantaggi a soggetti esterni = 5	
<b>Criterio 5: frazionabilità del processo</b>	
Il risultato finale del processo può essere raggiunto anche effettuando una pluralità di operazioni di entità economica ridotta che, considerate complessivamente, alla fine assicurano lo stesso risultato (es. pluralità di affidamenti ridotti)?	
No = 1	1
Sì = 5	
<b>Criterio 6: controlli</b>	
Anche sulla base dell'esperienza pregressa, il tipo di controllo applicato sul processo è adeguato a neutralizzare il rischio?	
No, il rischio rimane indifferente = 1	
Sì, ma in minima parte = 2	
Sì, per una percentuale approssimativa del 50% = 3	
Sì, è molto efficace = 4	4
Sì, costituisce un efficace strumento di neutralizzazione = 5	
<b>Valore stimato della probabilità</b>	<b>1,50</b>
0 = nessuna probabilità; 1 = improbabile; 2 = poco probabile; 3 = probabile; 4 = molto probabile; 5 = altamente probabile.	

## 2. Valutazione dell'impatto

<b>Criterio 1: impatto organizzativo</b>	
Rispetto al totale del personale impiegato nel singolo servizio (unità organizzativa semplice) competente a svolgere il processo (o la fase del processo di competenza della PA) nell'ambito della singola PA, quale percentuale di personale è impiegata nel processo? (Se il processo coinvolge l'attività di più servizi nell'ambito della stessa PA occorre riferire la percentuale al personale impiegato nei servizi coinvolti)	
fino a circa il 20% = 1	
fino a circa il 40% = 2	2
fino a circa il 60% = 3	
fino a circa il 80% = 4	
fino a circa il 100% = 5	
<b>Criterio 2: impatto economico</b>	
Nel corso degli ultimi cinque anni sono state pronunciate sentenze della Corte dei Conti a carico di dipendenti (dirigenti o dipendenti) della PA o sono state pronunciate sentenze di risarcimento del danno nei confronti della PA per la medesima tipologia di evento o di tipologie analoghe?	
No = 1	1
Si = 5	
<b>Criterio 3: impatto reputazionale</b>	
Nel corso degli ultimi anni sono stati pubblicati su giornali o riviste articoli aventi ad oggetto il medesimo evento o eventi analoghi?	
No = 0	0
Non ne abbiamo memoria = 1	
Si, sulla stampa locale = 2	
Si, sulla stampa nazionale = 3	
Si, sulla stampa locale e nazionale = 4	
Si sulla stampa, locale, nazionale ed internazionale = 5	
<b>Criterio 4: impatto sull'immagine</b>	
A quale livello può collocarsi il rischio dell'evento (livello apicale, intermedio, basso), ovvero la posizione/il ruolo che l'eventuale soggetto riveste nell'organizzazione è elevata, media o bassa?	
a livello di addetto = 1	
a livello di collaboratore o funzionario = 2	
a livello di dirigente di ufficio non generale, ovvero posizione apicale o posizione organizzativa = 3	
a livello di dirigente d'ufficio generale = 4	
a livello di capo dipartimento/segretario generale = 5	5
<b>Valore stimato dell'impatto</b>	<b>2,00</b>
0 = nessun impatto; 1 = marginale; 2 = minore; 3 = soglia; 4 = serio; 5 = superiore	

## 3. Valutazione complessiva del rischio

Valutazione complessiva del rischio = probabilità x impatto	<b>3,00</b>
---	-------------

**TABELLA 3 - SEZIONE AMMINISTRAZIONE TRASPARENTE - ELENCO OBBLIGHI**

Denominazione sotto sezione livello 1 (Macrofamiglie)	Denominazione sotto- sezione 2 livello (Tipologie di dati)	Riferimento normativo	Denominazione del singolo obbligo	Contenuti dell'obbligo	Aggiornamento	Referente	Ufficio obbligato alla pubblicazione - Soggetto obbligato alla pubblicazione		
Disposizioni generali	Piano triennale per la prevenzione della corruzione e della trasparenza	Art. 10, c. 8, lett. a), d.lgs. n. 33/2013	Piano triennale per la prevenzione della corruzione e della trasparenza (PTPCT)	Piano triennale per la prevenzione della corruzione e della trasparenza e suoi allegati, le misure integrative di prevenzione della corruzione individuate ai sensi dell'articolo 1, comma 2-bis della	Annuale	P.O. Area Amministrativa	Area Amministrativa		
	Atti generali	Art. 12, c. 1, d.lgs. n. 33/2013	Riferimenti normativi su organizzazione e attività	Riferimenti normativi con i relativi <i>link</i> alle norme di legge statale pubblicate nella banca dati "Normattiva" che regolano l'istituzione, l'organizzazione e l'attività delle pubbliche amministrazioni	Tempestivo (ex art. 8, d.lgs. n. 33/2013)	P.O. Area Amministrativa	Area Amministrativa		
			Atti amministrativi generali	Direttive, circolari, programmi, istruzioni e ogni atto che dispone in generale sulla organizzazione, sulle funzioni, sugli obiettivi, sui procedimenti, ovvero nei quali si determina l'interpretazione di norme giuridiche che riguardano o dettano disposizioni per l'applicazione di esse	Tempestivo (ex art. 8, d.lgs. n. 33/2013)	P.O. Area Amministrativa	Area Amministrativa		
			Documenti di programmazione strategico-gestionale	Direttive ministri, documento di programmazione, obiettivi strategici in materia di prevenzione della corruzione e trasparenza	Tempestivo (ex art. 8, d.lgs. n. 33/2013)	P.O. Area Amministrativa	Area Amministrativa		
		Art. 12, c. 2, d.lgs. n. 33/2013	Statuti e leggi regionali	Estremi e testi ufficiali aggiornati degli Statuti e delle norme di legge regionali, che regolano le funzioni, l'organizzazione e lo svolgimento delle attività di competenza dell'amministrazione	Tempestivo (ex art. 8, d.lgs. n. 33/2013)	P.O. Area Amministrativa	Area Amministrativa		
	Art. 55, c. 2, d.lgs. n. 165/2001 Art. 12, c. 1, d.lgs. n. 33/2013	Codice disciplinare e codice di condotta	Codice disciplinare, recante l'indicazione delle infrazioni del codice disciplinare e relative sanzioni (pubblicazione on line in alternativa all'affissione in luogo accessibile a tutti - art. 7, l. n. 300/1970) Codice di condotta inteso quale codice di comportamento	Tempestivo	P.O. Area Amministrativa	Area Amministrativa			
Oneri informativi per cittadini e imprese	Art. 12, c. 1-bis, d.lgs. n. 33/2013	Scadenario obblighi amministrativi	Scadenario con l'indicazione delle date di efficacia dei nuovi obblighi amministrativi a carico di cittadini e imprese introdotti dalle amministrazioni secondo le modalità definite con DPCM 8 novembre 2013	Tempestivo	P.O. Area Amministrativa	Area Amministrativa			
		Art. 13, c. 1, lett. a), d.lgs. n. 33/2013		Organi di indirizzo politico e di amministrazione e gestione, con l'indicazione delle rispettive competenze	Tempestivo (ex art. 8, d.lgs. n. 33/2013)	P.O. Area Amministrativa	Area Amministrativa		
		Art. 14, c. 1, lett. a), d.lgs. n. 33/2013		Atto di nomina o di proclamazione, con l'indicazione della durata dell'incarico o del mandato elettivo	Tempestivo (ex art. 8, d.lgs. n. 33/2013)	P.O. Area Amministrativa	Area Amministrativa		
		Art. 14, c. 1, lett. b), d.lgs. n. 33/2013		Curriculum vitae	Tempestivo (ex art. 8, d.lgs. n. 33/2013)	P.O. Area Amministrativa	Area Amministrativa		
		Art. 14, c. 1, lett. c), d.lgs. n. 33/2013		Compensi di qualsiasi natura connessi all'assunzione della carica	Tempestivo (ex art. 8, d.lgs. n. 33/2013)	P.O. Area Amministrativa	Area Amministrativa		
		Art. 14, c. 1, lett. d), d.lgs. n. 33/2013		Importi di viaggi di servizio e missioni pagati con fondi pubblici	Tempestivo (ex art. 8, d.lgs. n. 33/2013)	P.O. Area Amministrativa	Area Amministrativa		
		Art. 14, c. 1, lett. e), d.lgs. n. 33/2013		Dati relativi all'assunzione di altre cariche, presso enti pubblici o privati, e relativi compensi a qualsiasi titolo corrisposti	Tempestivo (ex art. 8, d.lgs. n. 33/2013)	P.O. Area Amministrativa	Area Amministrativa		
		Art. 14, c. 1, lett. e), d.lgs. n. 33/2013		Altri eventuali incarichi con oneri a carico della finanza pubblica e indicazione dei compensi spettanti	Tempestivo (ex art. 8, d.lgs. n. 33/2013)	P.O. Area Amministrativa	Area Amministrativa		
		Art. 14, c. 1, lett. f), d.lgs. n. 33/2013 Art. 2, c. 1, punto 1, l. n. 441/1982		1) dichiarazione concernente diritti reali su beni immobili e su beni mobili iscritti in pubblici registri, titolarità di imprese, azioni di società, quote di partecipazione a società, esercizio di funzioni di amministratore o di sindaco di società, con l'apposizione della formula «sul mio onore affermo che la dichiarazione corrisponde al vero» [Per il soggetto, il coniuge non separato e i parenti entro il secondo grado, ove gli stessi vi consentano (NB: dando eventualmente evidenza del mancato consenso) e riferita al momento dell'assunzione dell'incarico]	Entro 3 mesi dalla elezione, nomina o conferimento dell'incarico e resta pubblicata fino alla cessazione	P.O. Area Amministrativa	Area Amministrativa		
		Titolari di incarichi politici, di amministrazione, di direzione o di governo		Art. 14, c. 1, lett. f), d.lgs. n. 33/2013 Art. 2, c. 1, punto 2, l. n. 441/1982		2) copia dell'ultima dichiarazione dei redditi soggetti all'imposta sui redditi delle persone fisiche [Per il soggetto, il coniuge non separato e i parenti entro il secondo grado, ove gli stessi vi consentano (NB: dando eventualmente evidenza del mancato consenso)] (NB: è necessario limitare, con appositi accorgimenti a cura dell'interessato o della amministrazione, la pubblicazione dei dati sensibili)	Entro 3 mesi dalla elezione, dalla nomina o dal conferimento dell'incarico	P.O. Area Amministrativa	Area Amministrativa
				Art. 14, c. 1, lett. f), d.lgs. n. 33/2013 Art. 2, c. 1, punto 3, l. n. 441/1982		3) dichiarazione concernente le spese sostenute e le obbligazioni assunte per la propaganda elettorale ovvero attestazione di essersi avvalsi esclusivamente di materiali e di mezzi propagandistici predisposti e messi a disposizione dal partito o dalla formazione	Tempestivo (ex art. 8, d.lgs. n. 33/2013)	P.O. Area Amministrativa	Area Amministrativa
Art. 14, c. 1, lett. f), d.lgs. n. 33/2013 Art. 3, l. n. 441/1982				4) attestazione concernente le variazioni della situazione patrimoniale intervenute nell'anno precedente e copia della dichiarazione dei redditi [Per il soggetto, il coniuge non separato e i parenti entro il secondo grado, ove gli stessi vi consentano (NB: dando eventualmente evidenza del mancato consenso)]	Annuale	P.O. Area Amministrativa	Area Amministrativa		
Art. 14, c. 1, lett. a), d.lgs. n. 33/2013				Atto di nomina o di proclamazione, con l'indicazione della durata dell'incarico o del mandato elettivo	Tempestivo (ex art. 8, d.lgs. n. 33/2013)	P.O. Area Amministrativa	Area Amministrativa		
Art. 14, c. 1, lett. b), d.lgs. n. 33/2013				Curriculum vitae	Tempestivo (ex art. 8, d.lgs. n. 33/2013)	P.O. Area Amministrativa	Area Amministrativa		
Art. 14, c. 1, lett. c), d.lgs. n. 33/2013				Compensi di qualsiasi natura connessi all'assunzione della carica	Tempestivo (ex art. 8, d.lgs. n. 33/2013)	P.O. Area Amministrativa	Area Amministrativa		
Art. 14, c. 1, lett. d), d.lgs. n. 33/2013				Importi di viaggi di servizio e missioni pagati con fondi pubblici	Tempestivo (ex art. 8, d.lgs. n. 33/2013)	P.O. Area Amministrativa	Area Amministrativa		
Art. 14, c. 1, lett. e), d.lgs. n. 33/2013		Dati relativi all'assunzione di altre cariche, presso enti pubblici o privati, e relativi compensi a qualsiasi titolo corrisposti	Tempestivo (ex art. 8, d.lgs. n. 33/2013)	P.O. Area Amministrativa	Area Amministrativa				
Art. 14, c. 1, lett. e), d.lgs. n. 33/2013		Altri eventuali incarichi con oneri a carico della finanza pubblica e indicazione dei compensi spettanti	Tempestivo (ex art. 8, d.lgs. n. 33/2013)	P.O. Area Amministrativa	Area Amministrativa				

Organizzazione		Art. 14, c. 1, lett. f), d.lgs. n. 33/2013 Art. 2, c. 1, punto 1, l. n. 441/1982	Titolari di incarichi di amministrazione, di direzione o di governo di cui all'art. 14, co. 1-bis, del dlgs n. 33/2013	1) dichiarazione concernente diritti reali su beni immobili e su beni mobili iscritti in pubblici registri, titolarità di imprese, azioni di società, quote di amministratore o di sindaco di società, con dichiarazione corrisponde al vero» [Per il soggetto, il grado, ove gli stessi vi consentano (NB: dando momento dell'assunzione dell'incarico)]	Nessuno (va presentata una sola volta entro 3 mesi dalla elezione, dalla nomina o dal dell'incarico e resta pubblicata fino alla cessazione del mandato).	P.O. Area Amministrativa	Area Amministrativa
		Art. 14, c. 1, lett. f), d.lgs. n. 33/2013 Art. 2, c. 1, punto 2, l. n. 441/1982		2) copia dell'ultima dichiarazione dei redditi soggetti all'imposta sui redditi delle persone fisiche [Per il soggetto, il coniuge non separato e i parenti entro il secondo grado, ove gli stessi vi consentano (NB: dando eventualmente evidenza del mancato consenso)] (NB: è necessario limitare, con appositi accorgimenti a cura dell'interessato o della amministrazione, la pubblicazione dei dati sensibili)	Entro 3 mesi dalla elezione, dalla nomina o dal conferimento dell'incarico	P.O. Area Amministrativa	Area Amministrativa
		Art. 14, c. 1, lett. f), d.lgs. n. 33/2013 Art. 2, c. 1, punto 3, l. n. 441/1982		3) dichiarazione concernente le spese sostenute e le obbligazioni assunte per la propaganda elettorale ovvero attestazione di essersi avvalsi esclusivamente di materiali e di mezzi propagandistici predisposti e messi a disposizione dal partito o dalla formazione politica della cui lista il soggetto ha fatto parte, con l'apposizione della formula «sul mio onore affermo che la dichiarazione corrisponde al vero» (con allegate copie delle dichiarazioni relative a finanziamenti e contributi per un importo che nell'anno superi 5.000 €)	Tempestivo (ex art. 8, d.lgs. n. 33/2013)	P.O. Area Amministrativa	Area Amministrativa
		Art. 14, c. 1, lett. f), d.lgs. n. 33/2013 Art. 3, l. n. 441/1982		4) attestazione concernente le variazioni della situazione patrimoniale intervenute nell'anno precedente e copia della dichiarazione dei redditi [Per il soggetto, il coniuge non separato e i parenti entro il secondo grado, ove gli stessi vi consentano (NB: dando eventualmente evidenza del mancato consenso)]	Annuale	P.O. Area Amministrativa	Area Amministrativa
		Art. 14, c. 1, lett. f), d.lgs. n. 33/2013 Art. 2, c. 1, punto 2, l. n. 441/1982	Cessati dall'incarico (documentazione da pubblicare sul sito web)	1) copie delle dichiarazioni dei redditi riferiti al periodo dell'incarico; 2) copia della dichiarazione dei redditi successiva al termine dell'incarico o carica, entro un mese dalla scadenza del termine di legge per la presentazione della dichiarazione [Per il soggetto, il coniuge non separato e i parenti entro il secondo grado, ove gli stessi vi consentano (NB: dando eventualmente evidenza del mancato consenso)] (NB: è necessario limitare, con appositi accorgimenti a cura dell'interessato o della amministrazione, la pubblicazione dei dati sensibili)	Nessuno	P.O. Area Amministrativa	Area Amministrativa
		Art. 14, c. 1, lett. f), d.lgs. n. 33/2013 Art. 2, c. 1, punto 3, l. n. 441/1982		3) dichiarazione concernente le spese sostenute e le obbligazioni assunte per la propaganda elettorale ovvero attestazione di essersi avvalsi esclusivamente di materiali e di mezzi propagandistici predisposti e messi a disposizione dal partito o dalla formazione politica della cui lista il soggetto ha fatto parte con riferimento al periodo dell'incarico (con allegate copie delle dichiarazioni relative a finanziamenti e contributi per un importo che nell'anno superi 5.000 €)	Nessuno	P.O. Area Amministrativa	Area Amministrativa
		Art. 14, c. 1, lett. f), d.lgs. n. 33/2013 Art. 4, l. n. 441/1982		4) dichiarazione concernente le variazioni della situazione patrimoniale intervenute dopo l'ultima attestazione [Per il soggetto, il coniuge non separato e i parenti entro il secondo grado, ove gli stessi vi consentano (NB: dando eventualmente evidenza del mancato consenso)]	Nessuno (va presentata una sola volta entro 3 mesi dalla cessazione dell'incarico).	P.O. Area Amministrativa	Area Amministrativa
	Sanzioni per mancata comunicazione dei dati	Art. 47, c. 1, d.lgs. n. 33/2013	Sanzioni per mancata o incompleta comunicazione dei dati da parte dei titolari di incarichi politici, di amministrazione, di direzione o di governo	Provvedimenti sanzionatori a carico del responsabile della mancata o incompleta comunicazione dei dati di cui all'articolo 14, concernenti la situazione patrimoniale complessiva del titolare dell'incarico al momento dell'assunzione della carica, la titolarità di imprese, le partecipazioni azionarie proprie nonché tutti i compensi cui dà diritto l'assunzione della carica	Tempestivo (ex art. 8, d.lgs. n. 33/2013)	P.O. Area Amministrativa	Area Amministrativa
	Rendiconti gruppi consiliari regionali/provinciali	Art. 28, c. 1, d.lgs. n. 33/2013	Rendiconti gruppi consiliari regionali/provinciali	Rendiconti di esercizio annuale dei gruppi consiliari regionali e provinciali, con evidenza delle risorse trasferite o assegnate a ciascun gruppo, con indicazione del titolo di trasferimento e dell'impiego delle risorse utilizzate	Tempestivo (ex art. 8, d.lgs. n. 33/2013)	P.O. Area Amministrativa	Area Amministrativa
			Atti degli organi di controllo	Atti e relazioni degli organi di controllo	Tempestivo (ex art. 8, d.lgs. n. 33/2013)	P.O. Area Amministrativa	Area Amministrativa
	Articolazione degli uffici	Art. 13, c. 1, lett. b), d.lgs. n. 33/2013	Articolazione degli uffici	Indicazione delle competenze di ciascun ufficio, anche di livello dirigenziale non generale, i nomi dei dirigenti responsabili dei singoli uffici	Tempestivo (ex art. 8, d.lgs. n. 33/2013)	P.O. Area Amministrativa	Area Amministrativa
		Art. 13, c. 1, lett. c), d.lgs. n. 33/2013	Organigramma (da pubblicare sotto forma di organigramma, in modo tale che a ciascun ufficio sia assegnato un link ad una pagina contenente tutte le informazioni previste dalla norma)	Illustrazione in forma semplificata, ai fini della piena accessibilità e comprensibilità dei dati, dell'organizzazione dell'amministrazione, mediante l'organigramma o analoghe rappresentazioni grafiche	Tempestivo (ex art. 8, d.lgs. n. 33/2013)	P.O. Area Amministrativa	Area Amministrativa
	Telefono e posta elettronica	Art. 13, c. 1, lett. d), d.lgs. n. 33/2013	Telefono e posta elettronica	Elenco completo dei numeri di telefono e delle caselle di posta elettronica istituzionali e delle caselle di posta elettronica certificata dedicate, cui il cittadino possa rivolgersi per qualsiasi richiesta inerente i compiti istituzionali	Tempestivo (ex art. 8, d.lgs. n. 33/2013)	P.O. Area Amministrativa	Area Amministrativa
	Consulenti e		Art. 15, c. 2, d.lgs. n. 33/2013		Estremi degli atti di conferimento di incarichi di collaborazione o di consulenza a soggetti esterni a qualsiasi titolo (compresi quelli affidati con contratto di collaborazione coordinata e continuativa) con indicazione del titolo di riferimento dell'incarico. Per ciascun titolare di incarico:	Tempestivo (ex art. 8, d.lgs. n. 33/2013)	P.O. Area Amministrativa
		Art. 15, c. 1, lett. b), d.lgs. n. 33/2013		1) curriculum vitae, redatto in conformità al vigente modello europeo	Tempestivo (ex art. 8, d.lgs. n. 33/2013)	P.O. Area Amministrativa	Area Amministrativa
		Art. 15, c. 1, lett. c), d.lgs. n. 33/2013		2) dati relativi allo svolgimento di incarichi o alla titolarità di cariche in enti di diritto privato regolati o finanziati dalla pubblica amministrazione o allo svolgimento di attività professionali	Tempestivo (ex art. 8, d.lgs. n. 33/2013)	P.O. Area Amministrativa	Area Amministrativa

collaboratori	collaborazione o consulenza	Art. 15, c. 1, lett. d), d.lgs. n. 33/2013	Consulenti e collaboratori (da pubblicare in tabelle)	3) compensi comunque denominati, relativi al rapporto di lavoro, di consulenza o di collaborazione (compresi quelli affidati con contratto di collaborazione coordinata e continuativa), con specifica evidenza delle eventuali componenti variabili o legate alla valutazione del risultato	Tempestivo (ex art. 8, d.lgs. n. 33/2013)	P.O. Area Amministrativa	Area Amministrativa
		Art. 15, c. 2, d.lgs. n. 33/2013 Art. 53, c. 14, d.lgs. n. 165/2001		Tabelle relative agli elenchi dei consulenti con indicazione di oggetto, durata e compenso dell'incarico (comunicate alla Funzione pubblica)	Tempestivo (ex art. 8, d.lgs. n. 33/2013)	P.O. Area Amministrativa	Area Amministrativa
		Art. 53, c. 14, d.lgs. n. 165/2001		Attestazione dell'avvenuta verifica dell'insussistenza di situazioni, anche potenziali, di conflitto di interesse	Tempestivo	P.O. Area Amministrativa	Area Amministrativa
Titolari di incarichi dirigenziali amministrativi di vertice	Titolari di incarichi dirigenziali amministrativi di vertice		Incarichi amministrativi di vertice pubblicare in tabelle)	Per ciascun titolare di incarico:		P.O. Area Amministrativa	
		Art. 14, c. 1, lett. a) e c. 1-bis, d.lgs. n. 33/2013		Atto di conferimento, con l'indicazione della durata dell'incarico	Tempestivo (ex art. 8, d.lgs. n. 33/2013)	P.O. Area Amministrativa	Area Amministrativa
		Art. 14, c. 1, lett. b) e c. 1-bis, d.lgs. n. 33/2013		Curriculum vitae, redatto in conformità al vigente modello europeo	Tempestivo (ex art. 8, d.lgs. n. 33/2013)	P.O. Area Amministrativa	Area Amministrativa
		Art. 14, c. 1, lett. c) e c. 1-bis, d.lgs. n. 33/2013		Compensi di qualsiasi natura connessi all'assunzione dell'incarico (con specifica evidenza delle eventuali componenti variabili o legate alla valutazione del risultato)	Tempestivo (ex art. 8, d.lgs. n. 33/2013)	P.O. Area Amministrativa	Area Amministrativa
		Art. 14, c. 1, lett. d) e c. 1-bis, d.lgs. n. 33/2013		Importi di viaggi di servizio e missioni pagati con fondi pubblici	Tempestivo (ex art. 8, d.lgs. n. 33/2013)	P.O. Area Amministrativa	Area Amministrativa
		Art. 14, c. 1, lett. e) e c. 1-bis, d.lgs. n. 33/2013		Dati relativi all'assunzione di altre cariche, presso enti pubblici o privati, e relativi compensi a qualsiasi titolo corrisposti	Tempestivo (ex art. 8, d.lgs. n. 33/2013)	P.O. Area Amministrativa	Area Amministrativa
		Art. 14, c. 1, lett. f) e c. 1-bis, d.lgs. n. 33/2013		Altri eventuali incarichi con oneri a carico della finanza pubblica e indicazione dei compensi spettanti	Tempestivo (ex art. 8, d.lgs. n. 33/2013)	P.O. Area Amministrativa	Area Amministrativa
		Art. 2, c. 1, punto 1, l. n. 441/1982		1) dichiarazione concernente diritti reali su beni immobili e su beni mobili iscritti in pubblici registri, titolarità di imprese, azioni di società, quote di partecipazione a società, esercizio di funzioni di amministratore o di sindaco di società, con l'apposizione della formula «sul mio onore affermo che la dichiarazione corrisponde al vero» [Per il soggetto, il coniuge non separato e i parenti entro il secondo grado, ove gli stessi vi consentano (NB: dando eventualmente evidenza del mancato consenso) e riferita al momento dell'assunzione dell'incarico]	Nessuno (va presentata una sola volta entro 3 mesi dalla elezione, dalla nomina o dal conferimento dell'incarico e resta pubblicata fino alla cessazione dell'incarico o	P.O. Area Amministrativa	Area Amministrativa
		Art. 14, c. 1, lett. f) e c. 1-bis, d.lgs. n. 33/2013 Art. 2, c. 1, punto 2, l. n. 441/1982		2) copia dell'ultima dichiarazione dei redditi soggetti all'imposta sui redditi delle persone fisiche [Per il soggetto, il coniuge non separato e i parenti entro il secondo grado, ove gli stessi vi consentano (NB: dando eventualmente evidenza del mancato consenso)] (NB: è necessario limitare, con appositi accorgimenti a cura dell'interessato o della amministrazione, la pubblicazione dei dati sensibili)	Entro 3 mesi della nomina o dal conferimento dell'incarico	P.O. Area Amministrativa	Area Amministrativa
					Art. 14, c. 1, lett. f) e c. 1-bis, d.lgs. n. 33/2013 Art. 3, l. n. 441/1982		3) attestazione concernente le variazioni della situazione patrimoniale intervenute nell'anno precedente e copia della dichiarazione dei redditi [Per il soggetto, il coniuge non separato e i parenti entro il secondo grado, ove gli stessi vi consentano (NB: dando eventualmente evidenza del mancato consenso)]
Art. 20, c. 3, d.lgs. n. 39/2013	Dichiarazione sulla insussistenza di una delle cause di inconferibilità dell'incarico		Tempestivo (art. 20, c. 1, d.lgs. n. 39/2013)		P.O. Area Amministrativa		Area Amministrativa
Art. 20, c. 3, d.lgs. n. 39/2013	Dichiarazione sulla insussistenza di una delle cause di incompatibilità al conferimento dell'incarico		Annuale (art. 20, c. 2, d.lgs. n. 39/2013)		P.O. Area Amministrativa		Area Amministrativa
Art. 14, c. 1-ter, secondo periodo, d.lgs. n. 33/2013	Ammontare complessivo degli emolumenti percepiti a carico della finanza pubblica		Annuale (non oltre il 30 marzo)		P.O. Area Amministrativa		Area Amministrativa
			Incarichi amministrativi di vertice pubblicare in tabelle)	Per ciascun titolare di incarico:		P.O. Area Amministrativa	
		Art. 14, c. 1, lett. a) e c. 1-bis, d.lgs. n. 33/2013		Atto di conferimento, con l'indicazione della durata dell'incarico	Tempestivo (ex art. 8, d.lgs. n. 33/2013)	P.O. Area Amministrativa	Area Amministrativa
		Art. 14, c. 1, lett. b) e c. 1-bis, d.lgs. n. 33/2013		Curriculum vitae, redatto in conformità al vigente modello europeo	Tempestivo (ex art. 8, d.lgs. n. 33/2013)	P.O. Area Amministrativa	Area Amministrativa
		Art. 14, c. 1, lett. c) e c. 1-bis, d.lgs. n. 33/2013		Compensi di qualsiasi natura connessi all'assunzione dell'incarico (con specifica evidenza delle eventuali componenti variabili o legate alla valutazione del risultato)	Tempestivo (ex art. 8, d.lgs. n. 33/2013)	P.O. Area Amministrativa	Area Amministrativa
				Importi di viaggi di servizio e missioni pagati con fondi pubblici	Tempestivo (ex art. 8, d.lgs. n. 33/2013)	P.O. Area Amministrativa	Area Amministrativa

Personale	Titolari di incarichi dirigenziali (dirigenti non generali)	Art. 14, c. 1, lett. d) e c. 1-bis, d.lgs. n. 33/2013	Incarichi dirigenziali, a qualsiasi titolo conferiti, ivi inclusi quelli conferiti discrezionalmente dall'organo di indirizzo politico senza procedure pubbliche di selezione e titolari di posizione organizzativa con funzioni dirigenziali (da pubblicare in tabelle che distinguono le seguenti situazioni: dirigenti, dirigenti individuati discrezionalmente, titolari di posizione organizzativa con funzioni dirigenziali)	Dati relativi all'assunzione di altre cariche, presso enti pubblici o privati, e relativi compensi a qualsiasi titolo corrisposti	Tempestivo (ex art. 8, d.lgs. n. 33/2013)	P.O. Area Amministrativa	Area Amministrativa	
		Art. 14, c. 1, lett. e) e c. 1-bis, d.lgs. n. 33/2013		Altri eventuali incarichi con oneri a carico della finanza pubblica e indicazione dei compensi spettanti	Tempestivo (ex art. 8, d.lgs. n. 33/2013)	P.O. Area Amministrativa	Area Amministrativa	
		Art. 14, c. 1, lett. f) e c. 1-bis, d.lgs. n. 33/2013 Art. 2, c. 1, punto 1, l. n. 441/1982		1) dichiarazione concernente diritti reali su beni immobili e su beni mobili iscritti in pubblici registri, titolarità di imprese, azioni di società, quote di partecipazione a società, esercizio di funzioni di amministratore o di sindaco di società, con l'apposizione della formula «sul mio onore affermo che la dichiarazione corrisponde al vero» [Per il soggetto, il coniuge non separato e i parenti entro il secondo grado, ove gli stessi vi consentano (NB: dando eventualmente evidenza del mancato consenso) e riferita al momento dell'assunzione dell'incarico]	Nessuno (va presentata una sola volta entro 3 mesi dalla elezione, dalla nomina o dal conferimento dell'incarico e resta pubblicata fino alla cessazione dell'incarico o del mandato).	P.O. Area Amministrativa	Area Amministrativa	
		Art. 14, c. 1, lett. f) e c. 1-bis, d.lgs. n. 33/2013 Art. 2, c. 1, punto 2, l. n. 441/1982		2) copia dell'ultima dichiarazione dei redditi soggetti all'imposta sui redditi delle persone fisiche [Per il soggetto, il coniuge non separato e i parenti entro il secondo grado, ove gli stessi vi consentano (NB: dando eventualmente evidenza del mancato consenso)] (NB: è necessario limitare, con appositi accorgimenti a cura dell'interessato o della amministrazione, la pubblicazione dei dati sensibili)	Entro 3 mesi della nomina o dal conferimento dell'incarico	P.O. Area Amministrativa	Area Amministrativa	
		Art. 14, c. 1, lett. f) e c. 1-bis, d.lgs. n. 33/2013 Art. 3, l. n. 441/1982		3) attestazione concernente le variazioni della situazione patrimoniale intervenute nell'anno precedente e copia della dichiarazione dei redditi [Per il soggetto, il coniuge non separato e i parenti entro il secondo grado, ove gli stessi vi consentano (NB: dando eventualmente evidenza del mancato consenso)]	Annuale	P.O. Area Amministrativa	Area Amministrativa	
		Art. 20, c. 3, d.lgs. n. 39/2013		Dichiarazione sulla insussistenza di una delle cause di inconferibilità dell'incarico	Tempestivo (art. 20, c. 1, d.lgs. n. 39/2013)	P.O. Area Amministrativa	Area Amministrativa	
		Art. 20, c. 3, d.lgs. n. 39/2013		Dichiarazione sulla insussistenza di una delle cause di incompatibilità al conferimento dell'incarico	Annuale (art. 20, c. 2, d.lgs. n. 39/2013)	P.O. Area Amministrativa	Area Amministrativa	
		Art. 14, c. 1-ter, secondo periodo, d.lgs. n. 33/2013		Ammontare complessivo degli emolumenti percepiti a carico della finanza pubblica	Annuale (non oltre il 30 marzo)	P.O. Area Amministrativa	Area Amministrativa	
		Art. 19, c. 1-bis, d.lgs. n. 165/2001		Posti di funzione disponibili	Numero e tipologia dei posti di funzione che si rendono disponibili nella dotazione organica e relativi criteri di scelta	Tempestivo	P.O. Area Amministrativa	Area Amministrativa
		Dirigenti cessati		Art. 14, c. 1, lett. a), d.lgs. n. 33/2013	Dirigenti cessati dal rapporto di lavoro (documentazione da pubblicare sul sito web)	Atto di nomina o di proclamazione, con l'indicazione della durata dell'incarico o del mandato elettivo	Nessuno	P.O. Area Amministrativa
Art. 14, c. 1, lett. b), d.lgs. n. 33/2013	Curriculum vitae		Nessuno	P.O. Area Amministrativa		Area Amministrativa		
Art. 14, c. 1, lett. c), d.lgs. n. 33/2013	Compensi di qualsiasi natura connessi all'assunzione della carica		Nessuno	P.O. Area Amministrativa		Area Amministrativa		
Art. 14, c. 1, lett. d), d.lgs. n. 33/2013	Importi di viaggi di servizio e missioni pagati con fondi pubblici		Nessuno	P.O. Area Amministrativa		Area Amministrativa		
Art. 14, c. 1, lett. e), d.lgs. n. 33/2013	Dati relativi all'assunzione di altre cariche, presso enti pubblici o privati, e relativi compensi a qualsiasi titolo corrisposti		Nessuno	P.O. Area Amministrativa		Area Amministrativa		
Art. 14, c. 1, lett. f), d.lgs. n. 33/2013	Altri eventuali incarichi con oneri a carico della finanza pubblica e indicazione dei compensi spettanti		Nessuno	P.O. Area Amministrativa		Area Amministrativa		
Art. 14, c. 1, lett. g), d.lgs. n. 33/2013	1) copie delle dichiarazioni dei redditi riferiti al periodo dell'incarico; 2) copia della dichiarazione dei redditi successiva al termine dell'incarico o carica, entro un mese dalla scadenza del termine di legge per la presentazione della dichiarazione [Per il soggetto, il coniuge non separato e i parenti entro il secondo grado, ove gli stessi vi consentano (NB: dando eventualmente evidenza del mancato consenso)]		Nessuno	P.O. Area Amministrativa		Area Amministrativa		
Personale	Sanzioni per mancata comunicazione dei dati	Art. 47, c. 1, d.lgs. n. 33/2013	Sanzioni per mancata o incompleta comunicazione dei dati da parte dei titolari di incarichi dirigenziali	Provvedimenti sanzionatori a carico del responsabile della mancata o incompleta comunicazione dei dati di cui all'articolo 14, concernenti la situazione patrimoniale complessiva del titolare dell'incarico al momento dell'assunzione della carica, la titolarità di imprese, le partecipazioni azionarie proprie nonché tutti i compensi cui dà diritto l'assunzione della carica	Tempestivo (ex art. 8, d.lgs. n. 33/2013)	P.O. Area Amministrativa	Area Amministrativa	
								Posizioni organizzative
	Dotazione organica	Art. 16, c. 1, d.lgs. n. 33/2013	Art. 16, c. 2, d.lgs. n. 33/2013	Conto annuale del personale	Conto annuale del personale e relative spese sostenute, nell'ambito del quale sono rappresentati i dati relativi alla dotazione organica e al personale effettivamente in servizio e al relativo costo, con l'indicazione della distribuzione tra le diverse qualifiche e aree	Annuale (art. 16, c. 1, d.lgs. n. 33/2013)	P.O. Area Amministrativa	Area Amministrativa
				Costo personale tempo indeterminato	Costo complessivo del personale a tempo indeterminato in servizio, articolato per aree professionali, con particolare riguardo al personale assegnato agli uffici di diretta collaborazione con gli organi di indirizzo politico	Annuale (art. 16, c. 2, d.lgs. n. 33/2013)	P.O. Area Amministrativa	Area Amministrativa
	Personale non a tempo indeterminato	Art. 17, c. 1, d.lgs. n. 33/2013	Art. 17, c. 2, d.lgs. n. 33/2013	Personale non a tempo indeterminato (da pubblicare in tabelle)	Personale con rapporto di lavoro non a tempo indeterminato, ivi compreso il personale assegnato agli uffici di diretta collaborazione con gli organi di	Annuale (art. 17, c. 1, d.lgs. n. 33/2013)	P.O. Area Amministrativa	Area Amministrativa
				Costo del personale non a tempo indeterminato (da pubblicare in tabelle)	Costo complessivo del personale con rapporto di lavoro non a tempo indeterminato, con particolare riguardo al personale assegnato agli uffici di diretta collaborazione con gli organi di indirizzo politico	Trimestrale (art. 17, c. 2, d.lgs. n. 33/2013)	P.O. Area Amministrativa	Area Amministrativa
	Tassi di assenza	Art. 16, c. 3, d.lgs. n. 33/2013	Tassi di assenza trimestrali (da pubblicare in tabelle)	Tassi di assenza del personale distinti per uffici di livello dirigenziale	Trimestrale (art. 16, c. 3, d.lgs. n. 33/2013)	P.O. Area Amministrativa	Area Amministrativa	
	Incarichi conferiti e autorizzati ai dipendenti (dirigenti e non dirigenti)	Art. 18, d.lgs. n. 33/2013 Art. 53, c. 14, d.lgs. n. 165/2001	Incarichi conferiti e autorizzati ai dipendenti (da pubblicare in tabelle)	Elenco degli incarichi conferiti o autorizzati a ciascun dipendente (dirigente e non dirigente), con l'indicazione dell'oggetto, della durata e del compenso spettante per ogni incarico	Tempestivo (ex art. 8, d.lgs. n. 33/2013)	P.O. Area Amministrativa	Area Amministrativa	
	Contrattazione collettiva	Art. 21, c. 1, d.lgs. n. 33/2013 Art. 47, c. 8, d.lgs. n. 165/2001	Contrattazione collettiva	Riferimenti necessari per la consultazione dei contratti e accordi collettivi nazionali ed eventuali interpretazioni autentiche	Tempestivo (ex art. 8, d.lgs. n. 33/2013)	P.O. Area Amministrativa	Area Amministrativa	

	Contrattazione integrativa	Art. 21, c. 2, d.lgs. n. 33/2013	Contratti integrativi	Contratti integrativi stipulati, con la relazione tecnico-finanziaria e quella illustrativa, certificate dagli organi di controllo (collegio dei revisori dei conti, collegio di controllo)	Tempestivo (ex art. 8, d.lgs. n. 33/2013)	P.O. Area Amministrativa	Area Amministrativa
		Art. 21, c. 2, d.lgs. n. 33/2013 Art. 55, c. 4, d.lgs. n. 150/2009	Costi contratti integrativi	Specifiche informazioni sui costi della contrattazione integrativa, certificate dagli organi di controllo interno, trasmesse al Ministero dell'Economia e delle Finanze, che predispongono, allo scopo, uno specifico modello di rilevazione, d'intesa con la Corte dei conti e con la Presidenza del Consiglio dei Ministri - Dipartimento della Funzione Pubblica	Annuale (art. 55, c. 4, d.lgs. n. 150/2009)	P.O. Area Amministrativa	Area Amministrativa
	OIV	Art. 10, c. 8, lett. c), d.lgs. n. 33/2013	OIV (da pubblicare in tabelle)	Nominativi		Tempestivo (ex art. 8, d.lgs. n. 33/2013)	P.O. Area Amministrativa
Art. 10, c. 8, lett. e), d.lgs. n. 33/2013		Curricula			Tempestivo (ex art. 8, d.lgs. n. 33/2013)	P.O. Area Amministrativa	Area Amministrativa
Par. 14.2, delib. CiVIT n. 12/2013		Compensi			Tempestivo (ex art. 8, d.lgs. n. 33/2013)	P.O. Area Amministrativa	Area Amministrativa
Bandi di concorso		Art. 19, d.lgs. n. 33/2013	Bandi di concorso (da pubblicare in tabelle)	Bandi di concorso per il reclutamento, a qualsiasi titolo, di personale presso l'amministrazione nonché i criteri di valutazione della Commissione e le tracce delle prove scritte	Tempestivo (ex art. 8, d.lgs. n. 33/2013)	P.O. Area Amministrativa	Area Amministrativa
Performance	Sistema di misurazione e valutazione della Performance	Par. 1, delib. CiVIT n. 104/2010	Sistema di misurazione e valutazione della Performance	Sistema di misurazione e valutazione della Performance (art. 7, d.lgs. n. 150/2009)	Tempestivo	P.O. Area Amministrativa	Area Amministrativa
	Piano della Performance	Art. 10, c. 8, lett. b), d.lgs. n. 33/2013	Piano della Performance/Piano esecutivo di gestione	Piano della Performance (art. 10, d.lgs. 150/2009) Piano esecutivo di gestione (per gli enti locali) (art. 169, c. 3-bis, d.lgs. n. 267/2000)	Tempestivo (ex art. 8, d.lgs. n. 33/2013)	P.O. Area Amministrativa	Area Amministrativa
	Relazione sulla Performance		Relazione sulla Performance	Relazione sulla Performance (art. 10, d.lgs. 150/2009)	Tempestivo (ex art. 8, d.lgs. n. 33/2013)	P.O. Area Amministrativa	Area Amministrativa
	Ammontare complessivo dei premi	Art. 20, c. 1, d.lgs. n. 33/2013	Ammontare complessivo dei premi (da pubblicare in tabelle)	Ammontare complessivo dei premi collegati alla performance stanziati Ammontare dei premi effettivamente distribuiti	Tempestivo (ex art. 8, d.lgs. n. 33/2013) Tempestivo (ex art. 8, d.lgs. n. 33/2013)	P.O. Area Amministrativa P.O. Area Amministrativa	Area Amministrativa Area Amministrativa
Dati relativi ai premi		Art. 20, c. 2, d.lgs. n. 33/2013	Dati relativi ai premi (da pubblicare in tabelle)	Criteri definiti nei sistemi di misurazione e valutazione della performance per l'assegnazione del trattamento accessorio	Tempestivo (ex art. 8, d.lgs. n. 33/2013)	P.O. Area Amministrativa	Area Amministrativa
				Distribuzione del trattamento accessorio, in forma aggregata, al fine di dare conto del livello di selettività utilizzato nella distribuzione dei premi e degli incentivi	Tempestivo (ex art. 8, d.lgs. n. 33/2013)	P.O. Area Amministrativa	Area Amministrativa
				Grado di differenziazione dell'utilizzo della premialità sia per i dirigenti sia per i dipendenti	Tempestivo (ex art. 8, d.lgs. n. 33/2013)	P.O. Area Amministrativa	Area Amministrativa
Enti pubblici vigilati		Art. 22, c. 1, lett. a), d.lgs. n. 33/2013	Enti pubblici vigilati (da pubblicare in tabelle)	Elenco degli enti pubblici, comunque denominati, istituiti, vigilati e finanziati dall'amministrazione ovvero per i quali l'amministrazione abbia il potere di nomina degli amministratori dell'ente, con l'indicazione delle funzioni attribuite e delle attività svolte in favore dell'amministrazione o delle attività di servizio pubblico affidate	Annuale (art. 22, c. 1, d.lgs. n. 33/2013)	P.O. Area Amministrativa	Area Amministrativa
				Per ciascuno degli enti:		P.O. Area Amministrativa	
				1) ragione sociale	Annuale (art. 22, c. 1, d.lgs. n. 33/2013)	P.O. Area Amministrativa	Area Amministrativa
				2) misura dell'eventuale partecipazione dell'amministrazione	Annuale (art. 22, c. 1, d.lgs. n. 33/2013)	P.O. Area Amministrativa	Area Amministrativa
				3) durata dell'impegno	Annuale (art. 22, c. 1, d.lgs. n. 33/2013)	P.O. Area Amministrativa	Area Amministrativa
				4) onere complessivo a qualsiasi titolo gravante per l'anno sul bilancio dell'amministrazione	Annuale (art. 22, c. 1, d.lgs. n. 33/2013)	P.O. Area Amministrativa	Area Amministrativa
				5) numero dei rappresentanti dell'amministrazione negli organi di governo e trattamento economico complessivo a ciascuno di essi spettante (con l'esclusione dei rimborsi per vitto e alloggio)	Annuale (art. 22, c. 1, d.lgs. n. 33/2013)	P.O. Area Amministrativa	Area Amministrativa
				6) risultati di bilancio degli ultimi tre esercizi finanziari	Annuale (art. 22, c. 1, d.lgs. n. 33/2013)	P.O. Area Amministrativa	Area Amministrativa
				7) incarichi di amministratore dell'ente e relativo trattamento economico complessivo (con l'esclusione dei rimborsi per vitto e alloggio)	Annuale (art. 22, c. 1, d.lgs. n. 33/2013)	P.O. Area Amministrativa	Area Amministrativa
				Dichiarazione sulla insussistenza di una delle cause di inconfirmità dell'incarico ( <a href="#">link al sito dell'ente</a> )	Tempestivo (art. 20, c. 1, d.lgs. n. 39/2013)	P.O. Area Amministrativa	Area Amministrativa
				Dichiarazione sulla insussistenza di una delle cause di incompatibilità al conferimento dell'incarico ( <a href="#">link al sito dell'ente</a> )	Annuale (art. 20, c. 2, d.lgs. n. 39/2013)	P.O. Area Amministrativa	Area Amministrativa
				Collegamento con i siti istituzionali degli enti pubblici vigilati	Annuale (art. 22, c. 1, d.lgs. n. 33/2013)	P.O. Area Amministrativa	Area Amministrativa
				Art. 22, c. 1, lett. b), d.lgs. n. 33/2013		Art. 22, c. 1, lett. b), d.lgs. n. 33/2013	Enti pubblici vigilati (da pubblicare in tabelle)
Per ciascuna delle società:		P.O. Area Amministrativa					
1) ragione sociale	Annuale (art. 22, c. 1, d.lgs. n. 33/2013)	P.O. Area Amministrativa	Area Amministrativa				
				2) misura dell'eventuale partecipazione dell'amministrazione	Annuale (art. 22, c. 1, d.lgs. n. 33/2013)	P.O. Area Amministrativa	Area Amministrativa

Enti controllati	Società partecipate	Dati società partecipate (da pubblicare in tabelle)	3) durata dell'impegno	Annuale (art. 22, c. 1, d.lgs. n. 33/2013)	P.O. Area Amministrativa	Area Amministrativa	
			4) onere complessivo a qualsiasi titolo gravante per l'anno sul bilancio dell'amministrazione	Annuale (art. 22, c. 1, d.lgs. n. 33/2013)	P.O. Area Amministrativa	Area Amministrativa	
			5) numero dei rappresentanti dell'amministrazione negli organi di governo e trattamento economico complessivo a ciascuno di essi spettante	Annuale (art. 22, c. 1, d.lgs. n. 33/2013)	P.O. Area Amministrativa	Area Amministrativa	
			6) risultati di bilancio degli ultimi tre esercizi finanziari	Annuale (art. 22, c. 1, d.lgs. n. 33/2013)	P.O. Area Amministrativa	Area Amministrativa	
			7) incarichi di amministratore della società e relativo trattamento economico complessivo	Annuale (art. 22, c. 1, d.lgs. n. 33/2013)	P.O. Area Amministrativa	Area Amministrativa	
			Dichiarazione sulla insussistenza di una delle cause di inconfirmità dell'incarico ( <a href="#">link al sito dell'ente</a> )	Tempestivo (art. 20, c. 1, d.lgs. n. 39/2013)	P.O. Area Amministrativa	Area Amministrativa	
			Dichiarazione sulla insussistenza di una delle cause di incompatibilità al conferimento dell'incarico ( <a href="#">link al sito dell'ente</a> )	Annuale (art. 20, c. 2, d.lgs. n. 39/2013)	P.O. Area Amministrativa	Area Amministrativa	
			Collegamento con i siti istituzionali delle società partecipate	Annuale (art. 22, c. 1, d.lgs. n. 33/2013)	P.O. Area Amministrativa	Area Amministrativa	
			Provvedimenti	Provvedimenti in materia di costituzione di società a partecipazione pubblica, acquisto di partecipazioni in società già costituite, gestione delle partecipazioni pubbliche, alienazione di partecipazioni sociali, quotazione di società a controllo pubblico in mercati regolamentati e razionalizzazione periodica delle partecipazioni pubbliche, previsti dal decreto legislativo adottato ai sensi dell'articolo 18 della legge 7 agosto 2015, n. 124 (art. 20 d.lgs. 175/2016)	Tempestivo (ex art. 8, d.lgs. n. 33/2013)	P.O. Area Amministrativa	Area Amministrativa
				Provvedimenti con cui le amministrazioni pubbliche socie fissano obiettivi specifici, annuali e pluriennali, sul complesso delle spese di funzionamento, ivi comprese quelle per il personale, delle società controllate	Tempestivo (ex art. 8, d.lgs. n. 33/2013)	P.O. Area Amministrativa	Area Amministrativa
	Provvedimenti con cui le società a controllo pubblico garantiscono il concreto perseguimento degli obiettivi specifici, annuali e pluriennali, sul complesso delle spese di funzionamento	Tempestivo (ex art. 8, d.lgs. n. 33/2013)		P.O. Area Amministrativa	Area Amministrativa		
	Enti di diritto privato controllati	Enti di diritto privato controllati	Elenco degli enti di diritto privato, comunque denominati, in controllo dell'amministrazione, con l'indicazione delle funzioni attribuite e delle attività svolte in favore dell'amministrazione o delle attività di servizio pubblico affidate	Annuale (art. 22, c. 1, d.lgs. n. 33/2013)	P.O. Area Amministrativa	Area Amministrativa	
			Per ciascuno degli enti:		P.O. Area Amministrativa		
			1) ragione sociale	Annuale (art. 22, c. 1, d.lgs. n. 33/2013)	P.O. Area Amministrativa	Area Amministrativa	
			2) misura dell'eventuale partecipazione dell'amministrazione	Annuale (art. 22, c. 1, d.lgs. n. 33/2013)	P.O. Area Amministrativa	Area Amministrativa	
			3) durata dell'impegno	Annuale (art. 22, c. 1, d.lgs. n. 33/2013)	P.O. Area Amministrativa	Area Amministrativa	
			4) onere complessivo a qualsiasi titolo gravante per l'anno sul bilancio dell'amministrazione	Annuale (art. 22, c. 1, d.lgs. n. 33/2013)	P.O. Area Amministrativa	Area Amministrativa	
			5) numero dei rappresentanti dell'amministrazione negli organi di governo e trattamento economico complessivo a ciascuno di essi spettante	Annuale (art. 22, c. 1, d.lgs. n. 33/2013)	P.O. Area Amministrativa	Area Amministrativa	
			6) risultati di bilancio degli ultimi tre esercizi finanziari	Annuale (art. 22, c. 1, d.lgs. n. 33/2013)	P.O. Area Amministrativa	Area Amministrativa	
			7) incarichi di amministratore dell'ente e relativo trattamento economico complessivo	Annuale (art. 22, c. 1, d.lgs. n. 33/2013)	P.O. Area Amministrativa	Area Amministrativa	
Dichiarazione sulla insussistenza di una delle cause di inconfirmità dell'incarico ( <a href="#">link al sito dell'ente</a> )			Tempestivo (art. 20, c. 1, d.lgs. n. 39/2013)	P.O. Area Amministrativa	Area Amministrativa		
Dichiarazione sulla insussistenza di una delle cause di incompatibilità al conferimento dell'incarico ( <a href="#">link al sito dell'ente</a> )	Annuale (art. 20, c. 2, d.lgs. n. 39/2013)	P.O. Area Amministrativa	Area Amministrativa				
Collegamento con i siti istituzionali degli enti di diritto privato controllati	Annuale (art. 22, c. 1, d.lgs. n. 33/2013)	P.O. Area Amministrativa	Area Amministrativa				
Rappresentazione grafica	Rappresentazione grafica	Una o più rappresentazioni grafiche che evidenziano i rapporti tra l'amministrazione e gli enti pubblici vigilati, le società partecipate, gli enti di diritto privato controllati	Annuale (art. 22, c. 1, d.lgs. n. 33/2013)	P.O. Area Amministrativa	Area Amministrativa		
			Per ciascuna tipologia di procedimento:		P.O. Area Amministrativa		
			1) breve descrizione del procedimento con indicazione di tutti i riferimenti normativi utili	Tempestivo (ex art. 8, d.lgs. n. 33/2013)	P.O. Area Amministrativa	Area Amministrativa/Area tecnica	
			2) unità organizzative responsabili dell'istruttoria	Tempestivo (ex art. 8, d.lgs. n. 33/2013)	P.O. Area Amministrativa	Area Amministrativa/Area tecnica	
			3) l'ufficio del procedimento, unitamente ai recapiti telefonici e alla casella di posta elettronica istituzionale	Tempestivo (ex art. 8, d.lgs. n. 33/2013)	P.O. Area Amministrativa	Area Amministrativa/Area tecnica	
			4) ove diverso, l'ufficio competente all'adozione del provvedimento finale, con l'indicazione del nome del responsabile dell'ufficio unitamente ai rispettivi recapiti telefonici e alla casella di posta elettronica istituzionale	Tempestivo (ex art. 8, d.lgs. n. 33/2013)	P.O. Area Amministrativa	Area Amministrativa/Area tecnica	
			5) modalità con le quali gli interessati possono ottenere le informazioni relative ai procedimenti in corso che li riguardano	Tempestivo (ex art. 8, d.lgs. n. 33/2013)	P.O. Area Amministrativa	Area Amministrativa/Area tecnica	

Attività e procedimenti	Tipologie di procedimento	Art. 35, c. 1, lett. f), d.lgs. n. 33/2013	Tipologie di procedimento (da pubblicare in tabelle)	6) termine fissato in sede di disciplina normativa del procedimento per la conclusione con l'adozione di un provvedimento espresso e ogni altro termine procedimentale rilevante	Tempestivo (ex art. 8, d.lgs. n. 33/2013)	P.O. Area Amministrativa	Area Amministrativa/Area tecnica
		Art. 35, c. 1, lett. l), d.lgs. n. 33/2013		7) modalità per l'effettuazione dei pagamenti eventualmente necessari, con i codici IBAN identificativi del conto di pagamento, ovvero di imputazione del versamento in Tesoreria, tramite i quali i soggetti versanti possono effettuare i pagamenti mediante bonifico bancario o postale, ovvero gli identificativi del conto corrente postale sul quale i soggetti versanti possono effettuare i pagamenti mediante bollettino postale, nonché i codici identificativi del pagamento da indicare obbligatoriamente per il versamento	Tempestivo (ex art. 8, d.lgs. n. 33/2013)	P.O. Area Amministrativa	Area Amministrativa/Area tecnica
		Art. 35, c. 1, lett. m), d.lgs. n. 33/2013		8) nome del soggetto a cui è attribuito, in caso di inerzia, il potere sostitutivo, nonché modalità per attivare tale potere, con indicazione dei recapiti telefonici e delle caselle di posta elettronica istituzionale	Tempestivo (ex art. 8, d.lgs. n. 33/2013)	P.O. Area Amministrativa	Area Amministrativa/Area tecnica
				Per i procedimenti ad istanza di parte:		P.O. Area Amministrativa	Area Amministrativa/Area tecnica
		Art. 35, c. 1, lett. d), d.lgs. n. 33/2013		1) atti e documenti da allegare all'istanza e modulistica necessaria, compresi i fac-simile per le autocertificazioni	Tempestivo (ex art. 8, d.lgs. n. 33/2013)	P.O. Area Amministrativa	Area Amministrativa/Area tecnica
		Art. 35, c. 1, lett. d), d.lgs. n. 33/2013 e Art. 1, c. 29, l. 190/2012		2) uffici ai quali rivolgersi per informazioni, orari e modalità di accesso con indicazione degli indirizzi, recapiti telefonici e caselle di posta elettronica istituzionale a cui presentare le istanze	Tempestivo (ex art. 8, d.lgs. n. 33/2013)	P.O. Area Amministrativa	Area Amministrativa/Area tecnica
	Monitoraggio tempi procedurali	Art. 24, c. 2, d.lgs. n. 33/2013 Art. 1, c. 28, l. n. 190/2012	Monitoraggio tempi procedurali	Risultati del monitoraggio periodico concernente il rispetto dei tempi procedurali	Dati non più soggetti a pubblicazione obbligatoria ai sensi del d.lgs. 97/2016	P.O. Area Amministrativa	Area Amministrativa/Area tecnica
	Dichiarazioni sostitutive e acquisizione d'ufficio dei dati	Art. 35, c. 3, d.lgs. n. 33/2013	Recapiti dell'ufficio responsabile	Recapiti telefonici e casella di posta elettronica istituzionale dell'ufficio responsabile per le attività volte a gestire, garantire e verificare la trasmissione dei dati o l'accesso diretto degli stessi da parte delle amministrazioni procedenti all'acquisizione d'ufficio dei dati e allo svolgimento dei controlli sulle dichiarazioni sostitutive	Tempestivo (ex art. 8, d.lgs. n. 33/2013)	P.O. Area Amministrativa	Area Amministrativa/Area tecnica
Provvedimenti	Provvedimenti organi indirizzo politico	Art. 23, c. 1, d.lgs. n. 33/2013 /Art. 1, co. 16 della l. n. 190/2012	Provvedimenti organi indirizzo politico	Elenco dei provvedimenti, con particolare riferimento ai provvedimenti finali dei procedimenti di: scelta del contraente per l'affidamento di lavori, forniture e servizi, anche con riferimento alla modalità di selezione prescelta ( <i>link</i> alla sotto-sezione "bandi di gara e contratti"); accordi stipulati dall'amministrazione con soggetti privati o con altre amministrazioni pubbliche.	Semestrale (art. 23, c. 1, d.lgs. n. 33/2013)	P.O. Area Amministrativa	Area Amministrativa
	Provvedimenti dirigenti amministrativi	Art. 23, c. 1, d.lgs. n. 33/2013 /Art. 1, co. 16 della l. n. 190/2012	Provvedimenti dirigenti amministrativi	Elenco dei provvedimenti, con particolare riferimento ai provvedimenti finali dei procedimenti di: scelta del contraente per l'affidamento di lavori, forniture e servizi, anche con riferimento alla modalità di selezione prescelta ( <i>link</i> alla sotto-sezione "bandi di gara e contratti"); accordi stipulati dall'amministrazione con soggetti privati o con altre amministrazioni pubbliche.	Semestrale (art. 23, c. 1, d.lgs. n. 33/2013)	P.O. Area Amministrativa	Area Amministrativa
		Art. 4 delib. Anac n. 39/2016	Dati previsti dall'articolo 1, comma 32, della legge 6 novembre 2012, n. 190 Informazioni sulle singole procedure (da pubblicare secondo le "Specifiche tecniche per la pubblicazione dei dati ai sensi dell'art. 1, comma 32, della Legge n. 190/2012", adottate secondo quanto indicato nella delib. Anac 39/2016)	Codice Identificativo Gara (CIG)	Tempestivo	P.O. Area Amministrativa	Area Amministrativa
		Art. 1, c. 32, l. n. 190/2012 Art. 37, c. 1, lett. a) d.lgs. n. 33/2013 Art. 4 delib. Anac n. 39/2016		Struttura proponente, Oggetto del bando, Procedura di scelta del contraente, Elenco degli operatori invitati a presentare offerte/Numero di offerenti che hanno partecipato al procedimento, Aggiudicatario, Importo di aggiudicazione, Tempi di completamento dell'opera servizio o fornitura, Importo delle somme liquidate	Tempestivo	P.O. Area Amministrativa	Area Amministrativa
		Art. 1, c. 32, l. n. 190/2012 Art. 37, c. 1, lett. a) d.lgs. n. 33/2013 Art. 4 delib. Anac n. 39/2016		Tabelle riassuntive rese liberamente scaricabili in un formato digitale standard aperto con informazioni sui contratti relative all'anno precedente (nello specifico: Codice Identificativo Gara (CIG), struttura proponente, oggetto del bando, procedura di scelta del contraente, elenco degli operatori invitati a presentare offerte/numero di offerenti che hanno partecipato al procedimento, aggiudicatario, importo di aggiudicazione, tempi di completamento dell'opera servizio o fornitura, importo delle somme liquidate)	Annuale (art. 1, c. 32, l. n. 190/2012)	P.O. Area Amministrativa	Area Amministrativa
		Art. 37, c. 1, lett. b) d.lgs. n. 33/2013 Art. 21, c. 7, e 29, c. 1, d.lgs. n. 50/2016	Atti relativi alla programmazione di lavori, opere, servizi e forniture	Programma biennale degli acquisti di beni e servizi, programma triennale dei lavori pubblici e relativi aggiornamenti annuali	Tempestivo	P.O. Area Amministrativa	Area Amministrativa
				Per ciascuna procedura:		P.O. Area Amministrativa	Area Amministrativa
		Art. 37, c. 1, lett. b) d.lgs. n. 33/2013 e art. 29, c. 1, d.lgs. n. 50/2016		Avvisi di preinformazione - Avvisi di preinformazione (art. 70, c. 1, 2 e 3, d.lgs. n. 50/2016); Bandi ed avvisi di preinformazioni (art. 141, d.lgs. n. 50/2016)	Tempestivo	P.O. Area Amministrativa	Area Amministrativa
		Art. 37, c. 1, lett. b) d.lgs. n. 33/2013 e art. 29, c. 1, d.lgs. n. 50/2016		Delibera a contrarre o atto equivalente (per tutte le procedure)	Tempestivo	P.O. Area Amministrativa	Area Amministrativa

Bandi di gara e contratti	Informazioni sulle singole procedure in formato tabellare	Art. 37, c. 1, lett. b) d.lgs. n. 33/2013 e art. 29, c. 1, d.lgs. n. 50/2016	Atti relativi alle procedure per l'affidamento di appalti pubblici di servizi, forniture, lavori e opere, di concorsi pubblici di progettazione, di concorsi di idee e di concessioni. Compresi quelli tra enti nell'ambito del settore pubblico di cui all'art. 5 del d.lgs. n. 50/2016	Avvisi e bandi - Avviso (art. 19, c. 1, d.lgs. n. 50/2016); Avviso di indagini di mercato (art. 36, c. 7, d.lgs. n. 50/2016 e Linee guida ANAC); Avviso di formazione elenco operatori economici e pubblicazione elenco (art. 36, c. 7, d.lgs. n. 50/2016 e Linee guida ANAC); Bando ed avvisi (art. 36, c. 9, d.lgs. n. 50/2016); Bando ed avvisi (art. 73, c. 1, e 4, d.lgs. n. 50/2016); Bando ed avvisi (art. 127, c. 1, d.lgs. n. 50/2016); Avviso periodico indicativo (art. 127, c. 2, d.lgs. n. 50/2016); Avviso relativo all'esito della procedura; Pubblicazione a livello nazionale di bandi e avvisi; Bando di concorso (art. 153, c. 1, d.lgs. n. 50/2016); Avviso di aggiudicazione (art. 153, c. 2, d.lgs. n. 50/2016); Bando di concessione, invito a presentare offerta, documenti di gara (art. 171, c. 1 e 5, d.lgs. n. 50/2016); Avviso in merito alla modifica dell'ordine di importanza dei criteri, Bando di concessione (art. 173, c. 3, d.lgs. n. 50/2016); Bando di gara (art. 183, c. 2, d.lgs. n. 50/2016); Avviso costituzione del privilegio (art. 186, c. 3, d.lgs. n. 50/2016); Bando di gara (art. 188, c. 3, d.lgs. n. 50/2016)	Tempestivo	P.O. Area Amministrativa	Area Amministrativa
		Art. 37, c. 1, lett. b) d.lgs. n. 33/2013 e art. 29, c. 1, d.lgs. n. 50/2016		Avviso sui risultati della procedura di affidamento - Avviso sui risultati della procedura di affidamento con indicazione dei soggetti invitati (art. 36, c. 2, d.lgs. n. 50/2016); Bando di concorso e avviso sui risultati del concorso (art. 141, d.lgs. n. 50/2016); Avvisi relativi l'esito della procedura, possono essere raggruppati su base trimestrale (art. 142, c. 3, d.lgs. n. 50/2016); Elenchi dei verbali delle commissioni di gara	Tempestivo	P.O. Area Amministrativa	Area Amministrativa
		Art. 37, c. 1, lett. b) d.lgs. n. 33/2013 e art. 29, c. 1, d.lgs. n. 50/2016		Avvisi sistema di qualificazione - Avviso sull'esistenza di un sistema di qualificazione, di cui all'Allegato XIV, parte II, lettera H; Bando, avviso periodico indicativo; avviso sull'esistenza di un sistema di qualificazione; Avviso di aggiudicazione (art. 140, c. 1, 3 e 4, d.lgs. n. 50/2016)	Tempestivo	P.O. Area Amministrativa	Area Amministrativa
		Art. 37, c. 1, lett. b) d.lgs. n. 33/2013 e art. 29, c. 1, d.lgs. n. 50/2016		Affidamenti Gli atti relativi agli affidamenti diretti di lavori, servizi e forniture di somma urgenza e di protezione civile, con specifica dell'affidatario, delle modalità della scelta e delle motivazioni che non hanno consentito il ricorso alle procedure ordinarie (art. 163, c. 10, d.lgs. n. 50/2016); tutti gli atti connessi agli affidamenti in house in formato open data di appalti pubblici e contratti di concessione tra enti (art. 192 c. 3, d.lgs. n. 50/2016)	Tempestivo	P.O. Area Amministrativa	Area Amministrativa
		Art. 37, c. 1, lett. b) d.lgs. n. 33/2013 e art. 29, c. 1, d.lgs. n. 50/2016		Informazioni ulteriori - Contributi e resoconti degli incontri con portatori di interessi unitamente ai progetti di fattibilità di grandi opere e ai documenti predisposti dalla stazione appaltante (art. 22, c. 1, d.lgs. n. 50/2016); Informazioni ulteriori, complementari o aggiuntive rispetto a quelle previste dal Codice; Elenco ufficiali operatori economici (art. 90, c. 10, d.lgs. n. 50/2016)	Tempestivo	P.O. Area Amministrativa	Area Amministrativa
		Art. 37, c. 1, lett. b) d.lgs. n. 33/2013 e art. 29, c. 1, d.lgs. n. 50/2016	Provvedimento che determina le esclusioni dalla procedura di affidamento e le ammissioni all'esito delle valutazioni dei requisiti soggettivi, economico- finanziari e tecnico-professionali.	Provvedimenti di esclusione e di ammissione (entro 2 giorni dalla loro adozione)	Tempestivo	P.O. Area Amministrativa	Area Amministrativa
		Art. 37, c. 1, lett. b) d.lgs. n. 33/2013 e art. 29, c. 1, d.lgs. n. 50/2016	Composizione della commissione giudicatrice e i curricula dei suoi componenti.	Composizione della commissione giudicatrice e i curricula dei suoi componenti.	Tempestivo	P.O. Area Amministrativa	Area Amministrativa
		Art. 1, co. 505, l. 208/2015 disposizione speciale rispetto all'art. 21 del d.lgs. 50/2016)	Contratti	Testo integrale di tutti i contratti di acquisto di beni e di servizi di importo unitario stimato superiore a 1 milione di euro in esecuzione del programma biennale e suoi aggiornamenti	Tempestivo	P.O. Area Amministrativa	Area Amministrativa
Art. 37, c. 1, lett. b) d.lgs. n. 33/2013 e art. 29, c. 1, d.lgs. n. 50/2016	Resoconti della gestione finanziaria dei contratti al termine della loro esecuzione	Resoconti della gestione finanziaria dei contratti al termine della loro esecuzione	Tempestivo	P.O. Area Amministrativa	Area Amministrativa		
	Criteri e modalità	Art. 26, c. 1, d.lgs. n. 33/2013	Criteri e modalità	Atti con i quali sono determinati i criteri e le modalità cui le amministrazioni devono attenersi per la concessione di sovvenzioni, contributi, sussidi ed ausili finanziari e l'attribuzione di vantaggi economici di qualunque genere a persone ed enti pubblici e privati di importo superiore a mille euro	Tempestivo (ex art. 8, d.lgs. n. 33/2013)	P.O. Area Amministrativa	Area Amministrativa
Sovvenzioni, contributi, sussidi, vantaggi economici	Atti di concessione	Art. 26, c. 2, d.lgs. n. 33/2013		Atti di concessione di sovvenzioni, contributi, sussidi ed ausili finanziari alle imprese e comunque di vantaggi economici di qualunque genere a persone ed enti pubblici e privati di importo superiore a mille euro	Tempestivo (art. 26, c. 3, d.lgs. n. 33/2013)	P.O. Area Amministrativa	Area Amministrativa
				Per ciascun atto:		P.O. Area Amministrativa	
		Art. 27, c. 1, lett. a), d.lgs. n. 33/2013		1) nome dell'impresa o dell'ente e i rispettivi dati fiscali o il nome di altro soggetto beneficiario	Tempestivo (art. 26, c. 3, d.lgs. n. 33/2013)	P.O. Area Amministrativa	Area Amministrativa
		Art. 27, c. 1, lett. b), d.lgs. n. 33/2013		2) importo del vantaggio economico corrisposto	Tempestivo (art. 26, c. 3, d.lgs. n. 33/2013)	P.O. Area Amministrativa	Area Amministrativa
		Art. 27, c. 1, lett. c), d.lgs. n. 33/2013		3) norma o titolo a base dell'attribuzione	Tempestivo (art. 26, c. 3, d.lgs. n. 33/2013)	P.O. Area Amministrativa	Area Amministrativa
		Art. 27, c. 1, lett. d), d.lgs. n. 33/2013		4) ufficio e funzionario o dirigente responsabile del relativo procedimento amministrativo	Tempestivo (art. 26, c. 3, d.lgs. n. 33/2013)	P.O. Area Amministrativa	Area Amministrativa
		Art. 27, c. 1, lett. e), d.lgs. n. 33/2013		5) modalità seguita per l'individuazione del beneficiario	Tempestivo (art. 26, c. 3, d.lgs. n. 33/2013)	P.O. Area Amministrativa	Area Amministrativa
		Art. 27, c. 1, lett. f), d.lgs. n. 33/2013		6) link al progetto selezionato	Tempestivo (art. 26, c. 3, d.lgs. n. 33/2013)	P.O. Area Amministrativa	Area Amministrativa

		Art. 27, c. 1, lett. f), d.lgs. n. 33/2013		7) link al curriculum vitae del soggetto incaricato	Tempestivo (art. 26, c. 3, d.lgs. n. 33/2013)	P.O. Area Amministrativa	Area Amministrativa
		Art. 27, c. 2, d.lgs. n. 33/2013		Elenco (in formato tabellare aperto) dei soggetti beneficiari degli atti di concessione di sovvenzioni, contributi, sussidi ed ausili finanziari alle imprese e di attribuzione di vantaggi economici di qualunque genere a persone ed enti pubblici e privati di importo superiore a mille euro	Annuale (art. 27, c. 2, d.lgs. n. 33/2013)	P.O. Area Amministrativa	Area Amministrativa
Bilanci	Bilancio preventivo e consuntivo	Art. 29, c. 1, d.lgs. n. 33/2013 Art. 5, c. 1, d.p.c.m. 26 aprile 2011	Bilancio preventivo	Documenti e allegati del bilancio preventivo, nonché dati relativi al bilancio di previsione di ciascun anno in forma sintetica, aggregata e semplificata, anche con il ricorso a rappresentazioni grafiche	Tempestivo (ex art. 8, d.lgs. n. 33/2013)	P.O. Area Amministrativa	Area Amministrativa
		Art. 29, c. 1-bis, d.lgs. n. 33/2013 e d.p.c.m. 29 aprile 2016		Dati relativi alle entrate e alla spesa dei bilanci preventivi in formato tabellare aperto in modo da consentire l'esportazione, il trattamento e il riutilizzo.	Tempestivo (ex art. 8, d.lgs. n. 33/2013)	P.O. Area Amministrativa	Area Amministrativa
	Bilancio preventivo e consuntivo	Art. 29, c. 1, d.lgs. n. 33/2013 Art. 5, c. 1, d.p.c.m. 26 aprile 2011	Bilancio consuntivo	Documenti e allegati del bilancio consuntivo, nonché dati relativi al bilancio consuntivo di ciascun anno in forma sintetica, aggregata e semplificata, anche con il ricorso a rappresentazioni grafiche	Tempestivo (ex art. 8, d.lgs. n. 33/2013)	P.O. Area Amministrativa	Area Amministrativa
		Art. 29, c. 1-bis, d.lgs. n. 33/2013 e d.p.c.m. 29 aprile 2016		Dati relativi alle entrate e alla spesa dei bilanci consuntivi in formato tabellare aperto in modo da consentire l'esportazione, il trattamento e il riutilizzo.	Tempestivo (ex art. 8, d.lgs. n. 33/2013)	P.O. Area Amministrativa	Area Amministrativa
	Piano degli indicatori e dei risultati attesi di bilancio	Art. 29, c. 2, d.lgs. n. 33/2013 - Art. 19 e 22 del dlgs n. 91/2011 - Art. 18-bis del dlgs n.118/2011	Piano degli indicatori e dei risultati attesi di bilancio	Piano degli indicatori e risultati attesi di bilancio, con l'integrazione delle risultanze osservate in termini di raggiungimento dei risultati attesi e le motivazioni degli eventuali scostamenti e gli aggiornamenti in corrispondenza di ogni nuovo esercizio di bilancio, sia tramite la specificazione di nuovi obiettivi e indicatori, sia attraverso l'aggiornamento dei valori obiettivo e la soppressione di obiettivi già raggiunti oppure oggetto di ripianificazione	Tempestivo (ex art. 8, d.lgs. n. 33/2013)	P.O. Area Amministrativa	Area Amministrativa
Beni immobili e gestione patrimonio	Patrimonio immobiliare	Art. 30, d.lgs. n. 33/2013	Patrimonio immobiliare	Informazioni identificative degli immobili posseduti e detenuti	Tempestivo (ex art. 8, d.lgs. n. 33/2013)	P.O. Area Amministrativa	Area Amministrativa
	Canoni di locazione o affitto	Art. 30, d.lgs. n. 33/2013	Canoni di locazione o affitto	Canoni di locazione o di affitto versati o percepiti	Tempestivo (ex art. 8, d.lgs. n. 33/2013)	P.O. Area Amministrativa	Area Amministrativa
Controlli e rilievi sull'amministrazione	Organismi indipendenti di valutazione, nuclei di valutazione o altri organismi con funzioni analoghe	Art. 31, d.lgs. n. 33/2013	Atti degli Organismi indipendenti di valutazione, nuclei di valutazione o altri organismi con funzioni analoghe	Attestazione dell'OIV o di altra struttura analoga nell'assolvimento degli obblighi di pubblicazione	Annuale e in relazione a delibere A.N.AC.	P.O. Area Amministrativa	Area Amministrativa
				Documento dell'OIV di validazione della Relazione sulla Performance (art. 14, c. 4, lett. c), d.lgs. n. 150/2009)	Tempestivo	P.O. Area Amministrativa	Area Amministrativa
				Relazione dell'OIV sul funzionamento complessivo del Sistema di valutazione, trasparenza e integrità dei controlli interni (art. 14, c. 4, lett. a), d.lgs. n. 150/2009)	Tempestivo	P.O. Area Amministrativa	Area Amministrativa
				Altri atti degli organismi indipendenti di valutazione, nuclei di valutazione o altri organismi con funzioni analoghe, procedendo all'indicazione in forma anonima dei dati personali eventualmente presenti	Tempestivo (ex art. 8, d.lgs. n. 33/2013)	P.O. Area Amministrativa	Area Amministrativa
	Organi di revisione amministrativa e contabile		Relazioni degli organi di revisione amministrativa e contabile	Relazioni degli organi di revisione amministrativa e contabile al bilancio di previsione o budget, alle relative variazioni e al conto consuntivo o bilancio di esercizio	Tempestivo (ex art. 8, d.lgs. n. 33/2013)	P.O. Area Amministrativa	Area Amministrativa
	Corte dei conti		Rilievi Corte dei conti	Tutti i rilievi della Corte dei conti ancorché non recepiti riguardanti l'organizzazione e l'attività delle amministrazioni stesse e dei loro uffici	Tempestivo (ex art. 8, d.lgs. n. 33/2013)	P.O. Area Amministrativa	Area Amministrativa
Servizi erogati	Carta dei servizi e standard di qualità	Art. 32, c. 1, d.lgs. n. 33/2013	Carta dei servizi e standard di qualità	Carta dei servizi o documento contenente gli standard di qualità dei servizi pubblici	Tempestivo (ex art. 8, d.lgs. n. 33/2013)	P.O. Area Amministrativa	Area Amministrativa
	Class action	Art. 1, c. 2, d.lgs. n. 198/2009	Class action	Notizia del ricorso in giudizio proposto dai titolari di interessi giuridicamente rilevanti ed omogenei nei confronti delle amministrazioni e dei concessionari di servizio pubblico al fine di ripristinare il corretto svolgimento della funzione o la corretta erogazione di un servizio	Tempestivo	P.O. Area Amministrativa	Area Amministrativa
				Sentenza di definizione del giudizio	Tempestivo	P.O. Area Amministrativa	Area Amministrativa
				Misure adottate in ottemperanza alla sentenza	Tempestivo	P.O. Area Amministrativa	Area Amministrativa
	Costi contabilizzati	Art. 32, c. 2, lett. a), d.lgs. n. 33/2013 Art. 10, c. 5, d.lgs. n. 33/2013	Costi contabilizzati (da pubblicare in tabelle)	Costi contabilizzati dei servizi erogati agli utenti, sia finali che intermedi e il relativo andamento nel tempo	Annuale (art. 10, c. 5, d.lgs. n. 33/2013)	P.O. Area Amministrativa	Area Amministrativa
	Servizi in rete	Art. 7 co. 3 d.lgs. 82/2005 modificato dall'art. 8 co. 1 del d.lgs. 179/16	Risultati delle indagini sulla soddisfazione da parte degli utenti rispetto alla qualità dei servizi in rete e statistiche di utilizzo dei servizi in rete	Risultati delle rilevazioni sulla soddisfazione da parte degli utenti rispetto alla qualità dei servizi in rete resi all'utente, anche in termini di fruibilità, accessibilità e tempestività, statistiche di utilizzo dei servizi in rete.	Tempestivo	P.O. Area Amministrativa	Area Amministrativa
	Dati sui pagamenti	Art. 4-bis, c. 2, d.lgs n. 33/2013	Dati sui pagamenti (da pubblicare in tabelle)	Dati sui propri pagamenti in relazione alla tipologia di spesa sostenuta, all'ambito temporale di riferimento e ai beneficiari	Trimestrale (in fase di prima attuazione semestrale)	P.O. Area Amministrativa	Area Amministrativa
	Indicatore di tempestività dei pagamenti	Art. 33, d.lgs. n. 33/2013	Indicatore di tempestività dei pagamenti	Indicatore dei tempi medi di pagamento relativi agli acquisti di beni, servizi, prestazioni professionali e forniture (indicatore annuale di tempestività dei pagamenti)	Annuale (art. 33, c. 1, d.lgs. n. 33/2013)	P.O. Area Amministrativa	Area Amministrativa
				Indicatore trimestrale di tempestività dei pagamenti	Trimestrale (art. 33, c. 1, d.lgs. n. 33/2013)	P.O. Area Amministrativa	Area Amministrativa
				Ammontare complessivo dei debiti	Ammontare complessivo dei debiti e il numero delle imprese creditrici	Annuale (art. 33, c. 1, d.lgs. n. 33/2013)	P.O. Area Amministrativa

	IBAN e pagamenti informatici	Art. 36, d.lgs. n. 33/2013 Art. 5, c. 1, d.lgs. n. 82/2005	IBAN e pagamenti informatici	Nelle richieste di pagamento: i codici IBAN identificativi del conto di pagamento, ovvero di imputazione del versamento in Tesoreria, tramite i quali i soggetti versanti possono effettuare i pagamenti mediante bonifico bancario o postale, ovvero gli identificativi del conto corrente postale sul quale i soggetti versanti possono effettuare i pagamenti mediante bollettino postale, nonché i codici identificativi del pagamento da indicare obbligatoriamente per il versamento	Tempestivo (ex art. 8, d.lgs. n. 33/2013)	P.O. Area Amministrativa	Area Amministrativa
Opere pubbliche	Nuclei di valutazione e verifica degli investimenti pubblici	Art. 38, c. 1, d.lgs. n. 33/2013	Informazioni reali ai nuclei di valutazione e verifica degli investimenti pubblici (art. 1, l. n. 144/1999)	Informazioni relative ai nuclei di valutazione e verifica degli investimenti pubblici, incluse le funzioni e i compiti specifici ad essi attribuiti, le procedure e i criteri di individuazione dei componenti e i loro nominativi (obbligo previsto per le amministrazioni centrali e regionali)	Tempestivo (ex art. 8, d.lgs. n. 33/2013)	P.O. Area Amministrativa	Area Amministrativa
	Atti di programmazione delle opere pubbliche	Art. 38, c. 2 e 2 bis d.lgs. n.	Atti di programmazione delle opere pubbliche	Atti di programmazione delle opere pubbliche ( <i>link</i> alla sotto-sezione "bandi di gara e contratti").	Tempestivo (art. 8, c. 1, d.lgs. n. 33/2013)	P.O. Area Amministrativa	Area Amministrativa
	Tempi costi e indicatori di realizzazione delle opere pubbliche	Art. 38, c. 2, d.lgs. n. 33/2013	Tempi, costi unitari e indicatori di realizzazione delle opere pubbliche in corso o completate. (da pubblicare in tabelle, sulla base dello schema tipo redatto dal Ministero dell'economia e della finanza d'intesa con l'Autorità nazionale anticorruzione)	Informazioni relative ai tempi e agli indicatori di realizzazione delle opere pubbliche in corso o completate	Tempestivo (art. 38, c. 1, d.lgs. n. 33/2013)	P.O. Area Amministrativa	Area Amministrativa
Art. 38, c. 2, d.lgs. n. 33/2013		Informazioni relative ai costi unitari di realizzazione delle opere pubbliche in corso o completate	Informazioni relative ai costi unitari di realizzazione delle opere pubbliche in corso o completate	Tempestivo (art. 38, c. 1, d.lgs. n. 33/2013)	P.O. Area Amministrativa	Area Amministrativa	
Pianificazione e governo del territorio		Art. 39, c. 1, lett. a), d.lgs. n. 33/2013	Pianificazione e governo del territorio (da pubblicare in tabelle)	Atti di governo del territorio quali, tra gli altri, piani territoriali, piani di coordinamento, piani paesistici, strumenti urbanistici, generali e di attuazione, nonché le loro varianti	Tempestivo (art. 39, c. 1, d.lgs. n. 33/2013)	P.O. Area Amministrativa	Area Amministrativa/Area tecnica
		Art. 39, c. 2, d.lgs. n. 33/2013		Documentazione relativa a ciascun procedimento di presentazione e approvazione delle proposte di trasformazione urbanistica di iniziativa privata o pubblica in variante allo strumento urbanistico generale comunque denominato vigente nonché delle proposte di trasformazione urbanistica di iniziativa privata o pubblica in attuazione dello strumento urbanistico generale vigente che comportino premialità edificatorie a fronte dell'impegno dei privati alla realizzazione di opere di urbanizzazione extra oneri o della cessione di aree o volumetrie per finalità di pubblico interesse	Tempestivo (ex art. 8, d.lgs. n. 33/2013)	P.O. Area Amministrativa	Area Amministrativa/Area tecnica
Informazioni ambientali		Art. 40, c. 2, d.lgs. n. 33/2013	Informazioni ambientali	Informazioni ambientali che le amministrazioni detengono ai fini delle proprie attività istituzionali:	Tempestivo (ex art. 8, d.lgs. n. 33/2013)	P.O. Area Amministrativa	Area Amministrativa/Area tecnica
			Stato dell'ambiente	1) Stato degli elementi dell'ambiente, quali l'aria, l'atmosfera, l'acqua, il suolo, il territorio, i siti naturali, compresi gli igrotopi, le zone costiere e marine, la diversità biologica ed i suoi elementi costitutivi, compresi gli organismi geneticamente modificati, e, inoltre, le interazioni tra questi elementi	Tempestivo (ex art. 8, d.lgs. n. 33/2013)	P.O. Area Amministrativa	Area Amministrativa/Area tecnica
			Fattori inquinanti	2) Fattori quali le sostanze, l'energia, il rumore, le radiazioni od i rifiuti, anche quelli radioattivi, le emissioni, gli scarichi ed altri rilasci nell'ambiente, che incidono o possono incidere sugli elementi dell'ambiente	Tempestivo (ex art. 8, d.lgs. n. 33/2013)	P.O. Area Amministrativa	Area Amministrativa/Area tecnica
			Misure incidenti sull'ambiente e relative analisi di impatto	3) Misure, anche amministrative, quali le politiche, le disposizioni legislative, i piani, i programmi, gli accordi ambientali e ogni altro atto, anche di natura amministrativa, nonché le attività che incidono o possono incidere sugli elementi e sui fattori dell'ambiente ed analisi costi-benefici ed altre analisi ed ipotesi economiche usate nell'ambito delle stesse	Tempestivo (ex art. 8, d.lgs. n. 33/2013)	P.O. Area Amministrativa	Area Amministrativa/Area tecnica
			Misure a protezione dell'ambiente e relative analisi di impatto	4) Misure o attività finalizzate a proteggere i suddetti elementi ed analisi costi-benefici ed altre analisi ed ipotesi economiche usate nell'ambito delle stesse	Tempestivo (ex art. 8, d.lgs. n. 33/2013)	P.O. Area Amministrativa	Area Amministrativa/Area tecnica
			Relazioni sull'attuazione della legislazione ambientale	5) Relazioni sull'attuazione della legislazione ambientale	Tempestivo (ex art. 8, d.lgs. n. 33/2013)	P.O. Area Amministrativa	Area Amministrativa/Area tecnica
			Stato della salute e della sicurezza umana	6) Stato della salute e della sicurezza umana, compresa la contaminazione della catena alimentare, le condizioni della vita umana, il paesaggio, i siti e gli edifici d'interesse culturale, per quanto influenzabili dallo stato degli elementi dell'ambiente, attraverso tali elementi, da qualsiasi fattore	Tempestivo (ex art. 8, d.lgs. n. 33/2013)	P.O. Area Amministrativa	Area Amministrativa/Area tecnica
Relazione sullo stato dell'ambiente del Ministero dell'Ambiente e della tutela del territorio	Relazione sullo stato dell'ambiente redatta dal Ministero dell'Ambiente e della tutela del territorio	Tempestivo (ex art. 8, d.lgs. n. 33/2013)	P.O. Area Amministrativa	Area Amministrativa/Area tecnica			
Interventi straordinari e di emergenza		Art. 42, c. 1, lett. a), d.lgs. n. 33/2013	Interventi straordinari e di emergenza (da pubblicare in tabelle)	Provvedimenti adottati concernenti gli interventi straordinari e di emergenza che comportano deroghe alla legislazione vigente, con l'indicazione espressa delle norme di legge eventualmente derogate e dei motivi della deroga, nonché con l'indicazione di eventuali atti amministrativi o giurisdizionali intervenuti	Tempestivo (ex art. 8, d.lgs. n. 33/2013)	P.O. Area Amministrativa	Area Amministrativa/Area tecnica
		Art. 42, c. 1, lett. b), d.lgs. n. 33/2013		Termini temporali eventualmente fissati per l'esercizio dei poteri di adozione dei provvedimenti straordinari	Tempestivo (ex art. 8, d.lgs. n. 33/2013)	P.O. Area Amministrativa	Area Amministrativa/Area tecnica
		Art. 42, c. 1, lett. c), d.lgs. n. 33/2013		Costo previsto degli interventi e costo effettivo sostenuto dall'amministrazione	Tempestivo (ex art. 8, d.lgs. n. 33/2013)	P.O. Area Amministrativa	Area Amministrativa/Area tecnica
Altri contenuti	Prevenzione della Corruzione	Art. 10, c. 8, lett. a), d.lgs. n. 33/2013	Piano triennale per la prevenzione della corruzione e della trasparenza	Piano triennale per la prevenzione della corruzione e della trasparenza e suoi allegati, le misure integrative di prevenzione della corruzione individuate ai sensi dell'articolo 1, comma 2-bis della legge n. 190 del 2012, (MOG 231)	Annuale	P.O. Area Amministrativa	Area Amministrativa
		Art. 1, c. 8, l. n. 190/2012, Art. 43, c. 1, d.lgs. n. 33/2013	Responsabile della prevenzione della corruzione e della trasparenza	Responsabile della prevenzione della corruzione e della trasparenza	Tempestivo	P.O. Area Amministrativa	Area Amministrativa
			Regolamenti per la prevenzione e la repressione della corruzione e dell'illegalità	Regolamenti per la prevenzione e la repressione della corruzione e dell'illegalità (laddove adottati)	Tempestivo	P.O. Area Amministrativa	Area Amministrativa
		Art. 1, c. 14, l. n. 190/2012	Relazione del responsabile della prevenzione della corruzione e della trasparenza	Relazione del responsabile della prevenzione della corruzione recante i risultati dell'attività svolta (entro il 15 dicembre di ogni anno)	Annuale (ex art. 1, c. 14, l. n. 190/2012)	P.O. Area Amministrativa	Area Amministrativa

		Art. 1, c. 3, l. n. 190/2012	Provvedimenti adottati dall'A.N.A.C. ed atti di adeguamento a tali provvedimenti	Provvedimenti adottati dall'A.N.A.C. ed atti di adeguamento a tali provvedimenti in materia di vigilanza e controllo nell'anticorruzione	Tempestivo	P.O. Area Amministrativa	Area Amministrativa
		Art. 18, c. 5, d.lgs. n. 39/2013	Atti di accertamento delle violazioni	Atti di accertamento delle violazioni delle disposizioni di cui al d.lgs. n. 39/2013	Tempestivo	P.O. Area Amministrativa	Area Amministrativa
Altri contenuti	Accesso civico	Art. 5, c. 1, d.lgs. n. 33/2013 / Art. 2, c. 9-bis, l. 241/90	Accesso civico "semplice" concernente dati, documenti e informazioni soggetti a pubblicazione obbligatoria	Nome del Responsabile della prevenzione della corruzione e della trasparenza cui è presentata la richiesta di accesso civico, nonché modalità per l'esercizio di tale diritto, con indicazione dei recapiti telefonici e delle caselle di posta elettronica istituzionale e nome del titolare del potere sostitutivo, attivabile nei casi di ritardo o mancata risposta, con indicazione dei recapiti telefonici e delle caselle di posta elettronica istituzionale	Tempestivo	P.O. Area Amministrativa	Area Amministrativa
		Art. 5, c. 2, d.lgs. n. 33/2013	Accesso civico "generalizzato" concernente dati e documenti ulteriori	Nomi Uffici competenti cui è presentata la richiesta di accesso civico, nonché modalità per l'esercizio di tale diritto, con indicazione dei recapiti telefonici e delle caselle di posta elettronica istituzionale	Tempestivo	P.O. Area Amministrativa	Area Amministrativa
		Linee guida Anac FOIA (del. 1309/2016)	Registro degli accessi	Elenco delle richieste di accesso (atti, civico e generalizzato) con indicazione dell'oggetto e della data della richiesta nonché del relativo esito con la data della decisione	Semestrale	P.O. Area Amministrativa	Area Amministrativa
Altri contenuti	Accessibilità e Catalogo dei dati, metadati e banche dati	Art. 53, c. 1 bis, d.lgs. 82/2005 modificato dall'art. 43 del d.lgs. 179/16	Catalogo dei dati, metadati e delle banche dati	Catalogo dei dati, dei metadati definitivi e delle relative banche dati in possesso delle amministrazioni, da pubblicare anche tramite link al Repertorio nazionale dei dati territoriali ( <a href="http://www.rndt.gov.it">www.rndt.gov.it</a> ), al catalogo dei dati della PA e delle banche dati <a href="http://www.dati.gov.it">www.dati.gov.it</a> e <a href="http://basidati.agid.gov.it/catalogo">http://basidati.agid.gov.it/catalogo</a> gestiti da AGID	Tempestivo	P.O. Area Amministrativa	Area Amministrativa
		Art. 9, c. 7, d.l. n. 179/2012 convertito con modificazioni dalla L. 17 dicembre 2012, n. 221	Obiettivi di accessibilità (da pubblicare secondo le indicazioni contenute nella circolare dell'Agenzia per l'Italia digitale n. 1/2016 e s.m.i.)	Obiettivi di accessibilità dei soggetti disabili agli strumenti informatici per l'anno corrente (entro il 31 marzo di ogni anno) e lo stato di attuazione del "piano per l'utilizzo del telelavoro" nella propria organizzazione	Annuale (ex art. 9, c. 7, D.L. n. 179/2012)	P.O. Area Amministrativa	Area Amministrativa

\* I dati oggetto di pubblicazione obbligatoria solo modificati dal dlgs 97/2016 e opportuno rimangano pubblicati sui siti (es. dati dei dirigenti già pubblicati ai sensi dell'art. 15 del previgente testo del dlgs 33/2013)

